

ภาคผนวก ค

เอกสารการปฏิบัติตามมาตรการป้องกันและลดผลกระทบสิ่งแวดล้อม

- ค1 ใบอนุญาตก่อสร้าง ตัดแปลงอาคาร หรือรื้อถอนอาคาร (อ.1)
- ค2 แผนผังโครงการ
- ค3 คู่มือรักษาความปลอดภัย
- ค4 เอกสารแบบฟอร์มการร้องเรียน
- ค5 การตรวจสอบสุขภาพคนงานประจำปี
- ค6 กรมธรรม์ประกันภัย
- ค7 กฎระเบียบคนงานก่อสร้าง
- ค8 ประวัติคนงาน
- ค9 เอกสารสำรวจบ้านพักอาศัยข้างเคียงก่อนการดำเนินกิจกรรมก่อสร้าง
- ค10 รายการทดสอบส่วนประกอบและอุปกรณ์สำหรับรถปั้นจั่น และเรือปั้นจั่น (ปั้นจั่นชนิดอยู่กับที่) ปจ.1
- ค11 แผนผังแสดงตำแหน่งของ Tower Crane
- ค12 เจ้าหน้าที่ความปลอดภัย (จป.)
- ค13 ใบเสร็จการเก็บชนผลฝอย
- ค14 รายงานผลการสำรวจข้อมูลสภาพเศรษฐกิจ-สังคมและทัศนคติของประชาชนรายครัวเรือน



ภาคผนวก ค1

ใบอนุญาตก่อสร้าง ดัดแปลงอาคาร หรือรื้อถอนอาคาร (อ.1)





แบบ อ.๑

อาคารประเภทควบคุมการใช้ ตามมาตรา ๓๒
อาคารชุดอยู่อาศัย

ใบอนุญาตก่อสร้างอาคาร ดัดแปลงอาคาร หรือรื้อถอนอาคาร

เลขที่...๒๒๒/๒๕๖๓...

อนุญาตให้ บริษัท แกรนด์ ยูนิตี้ ดีเวลลอปเม้นท์ จำกัด โดย นายวิศรุต อนุศาสนนันท์ (ผู้รับมอบอำนาจ)
เจ้าของอาคาร อยู่บ้านเลขที่...๕๐๐ อาคารต้นสนทาวเวอร์ ชั้น ๗...ตรอก/ซอย...
ถนน...เพลินจิต หมู่ที่...- ต./กม.ส./แขวง...ภูมิพิณ อำเภอ/เขต ปทุมวัน จังหวัด กรุงเทพมหานคร
ข้อ ๑ ทำการ...ก่อสร้างอาคาร...ที่บ้านเลขที่...- ตรอก/ซอย...วิภาวดีรังสิต ๓๘
ถนน...วิภาวดีรังสิต หมู่ที่...- แขวง...ลาดยาว เขต...จตุจักร กรุงเทพมหานคร ในที่ดินโฉนดที่ดิน
เลขที่/น.ส.๓ เลขที่/ส.ค.๑ เลขที่...๗๘๔๔ และ ๔๑๔๘๕-๕๐
เป็นที่ดิน...บริษัท แกรนด์ ยูนิตี้ ดีเวลลอปเม้นท์ จำกัด

ข้อ ๒ เป็นอาคาร

- (๑) ชนิด...ตึก ๘ ชั้น (อาคาร A) จำนวน...๑ หลัง...เพื่อใช้เป็น...อาคารชุดอยู่อาศัย (๑๖๐ ห้อง)
ที่พักขยะ จอตรถยนต์...พื้นที่...๘,๐๘๗.๐๐...ตารางเมตร ที่จอตรถ ที่กลับรถ และทางเข้าออกของรถ จำนวน
...๕๗...คัน พื้นที่...๗๑๗.๐๐...ตารางเมตร (ทั้งโครงการ)
(๒) ชนิด...ตึก ๘ ชั้น (อาคาร B) จำนวน...๑ หลัง...เพื่อใช้เป็น...อาคารชุดอยู่อาศัย (๑๖๒ ห้อง)
จอตรถยนต์...พื้นที่...๗,๗๒๕.๐๐...ตารางเมตร ที่จอตรถ ที่กลับรถ และทางเข้าออกของรถ จำนวน
...๕๗...คัน พื้นที่...-...ตารางเมตร
(๓) ชนิด...ทางเดินเชื่อมระหว่างอาคาร...จำนวน...๑ แห่ง...เพื่อใช้เป็น...ทางเดินเชื่อมระหว่างอาคาร
พื้นที่...๒๘.๐๐...ตารางเมตร ที่จอตรถ ที่กลับรถ และทางเข้าออกของรถ จำนวน...-...คัน
พื้นที่...-...ตารางเมตร
(๔) ชนิด...รั้ว...จำนวน...๑ แห่ง...เพื่อใช้เป็น...รั้ว...ความยาว...๖๗.๐๐...ตารางเมตร
(๕) ชนิด...ท่อระบายน้ำ...ความยาว...๒๑๘.๐๐...เมตร

ตามแผนผังบริเวณ แบบแปลน รายการประกอบแบบแปลน และรายการคำนวณ

เลขที่.../...ที่แนบท้ายใบอนุญาตนี้

ข้อ ๓ โดยมี นายดิเรก อัสสรตนะ ส-สจ.๑๑๓๕ นายเลิศวิทย์ อึ้งฮก ภย.๕๔๓๖๗ นายกิตติชัย แม้นเหมือน
ส.ส.๒๖๗...เป็นผู้ควบคุมงาน...หมายเหตุ...ค่าธรรมเนียมใบอนุญาตก่อสร้างอาคาร...๒๐.๐๐ บาท
ค่าธรรมเนียมการตรวจแบบ...๖๔,๓๗๒.๐๐ บาท

ข้อ ๔ ผู้ได้รับใบอนุญาตต้องปฏิบัติตามเงื่อนไขดังต่อไปนี้...รวม...๖๔,๓๗๒.๐๐ บาท

(๑) ผู้ได้รับใบอนุญาตต้องปฏิบัติตามหลักเกณฑ์ วิธีการ และเงื่อนไขตามที่กำหนดใน
กฎกระทรวงและหรือข้อบัญญัติท้องถิ่น ซึ่งออกตามความในมาตรา ๘ (๑๑) มาตรา ๙ หรือมาตรา ๑๐ แห่ง
พระราชบัญญัติควบคุมอาคาร พ.ศ. ๒๕๒๒

ใบอนุญาตเลขที่..... ๒๒๒ / ๒๕๖๓

ลงวันที่..... ๒๒ กันยายน ๒๕๖๓

(๒) ต้องปฏิบัติตามเงื่อนไขแนบท้ายใบอนุญาตฉบับนี้

ใบอนุญาตฉบับนี้ให้ใช้ได้จนถึงวันที่..... ๒๒ เดือน..... กันยายน..... พ.ศ. ๒๕๖๔

ออกให้ ณ วันที่..... ๒๒ เดือน..... กันยายน..... พ.ศ. ๒๕๖๓

(ลายมือชื่อ)..... นายไทวุฒิ ชันแก้ว

(..... (นายไทวุฒิ ชันแก้ว)

ตำแหน่ง..... ผู้อำนวยการสำนักงานการโยธา

ปฏิบัติราชการแทนผู้ว่าราชการกรุงเทพมหานคร

เจ้าพนักงานท้องถิ่นผู้อนุญาต



ใบอนุญาตเลขที่ ๒๒๒ / ๒๕๖๓
ลงวันที่ ๒๒ กันยายน ๒๕๖๓

การต่ออายุใบอนุญาต

การต่ออายุใบอนุญาต ครั้งที่ ๑

ให้ต่ออายุใบอนุญาตฉบับนี้จนถึง วันที่ ๒๒ เดือน กันยายน พ.ศ. ๒๕๖๕ โดยมีเงื่อนไข

(ลายมือชื่อ) (นายไพฑูริ ชื่นแก้ว)

ตำแหน่ง ผู้อำนวยการสำนักงานการโยธา

ปฎิบัติราชการแทนผู้ว่าราชการกรุงเทพมหานคร

เจ้าพนักงานท้องถิ่นผู้อนุญาต

๑๐ กย. ๒๕๖๕

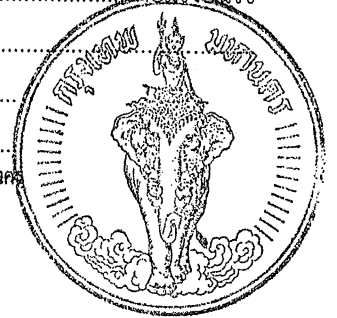

การต่ออายุใบอนุญาต ครั้งที่ ๒

ให้ต่ออายุใบอนุญาตฉบับนี้จนถึง วันที่ ๒๒ เดือน ก.ย. ๒๕๖๖ พ.ศ. โดยมีเงื่อนไข

(ลายมือชื่อ) (นายไพฑูริ ชื่นแก้ว)

ตำแหน่ง ผู้อำนวยการสำนักงานการโยธา

ปฎิบัติราชการแทนผู้ว่าราชการกรุงเทพมหานคร

เจ้าพนักงานท้องถิ่นผู้อนุญาต

๗ ต.ค. ๒๕๖๕

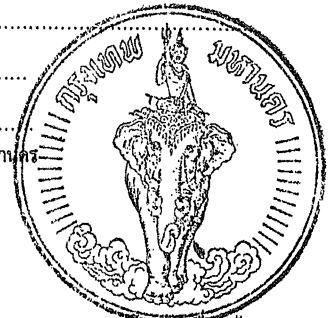

การต่ออายุใบอนุญาต ครั้งที่ ๓

ให้ต่ออายุใบอนุญาตฉบับนี้จนถึง วันที่ เดือน พ.ศ. โดยมีเงื่อนไข

(ลายมือชื่อ)

ตำแหน่ง

เจ้าพนักงานท้องถิ่นผู้อนุญาต

/ /

การต่ออายุใบอนุญาต ครั้งที่ ๔ (ครั้งสุดท้าย)

ให้ต่ออายุใบอนุญาตฉบับนี้จนถึง วันที่ เดือน พ.ศ. โดยมีเงื่อนไข

(ลายมือชื่อ)

ตำแหน่ง

เจ้าพนักงานท้องถิ่นผู้อนุญาต

/ /

คำเตือน

๑. ถ้าผู้ได้รับใบอนุญาตจะบอกเลิกตัวผู้ควบคุมงานที่ระบุชื่อไว้ในใบอนุญาต หรือผู้ควบคุมงานจะบอกเลิกการเป็นผู้ควบคุมงาน ให้มีหนังสือแจ้งให้เจ้าพนักงานท้องถิ่นทราบ ทั้งนี้ ไม่เป็นการกระทบถึงสิทธิและหน้าที่ทางแพ่งระหว่างผู้ได้รับใบอนุญาตกับผู้ควบคุมงานนั้น ในการบอกเลิกตัวผู้ควบคุมงานนี้ ผู้ได้รับใบอนุญาต ต้องระงับการดำเนินการตามที่ได้รับอนุญาตไว้ก่อนจนกว่าจะมีผู้ควบคุมงานคนใหม่ และมีหนังสือแจ้งพร้อมกับส่งมอบหนังสือแสดงความยินยอมของผู้ควบคุมงานคนใหม่ให้แก่เจ้าพนักงานท้องถิ่นแล้ว

๒. ผู้ได้รับใบอนุญาตที่ต้องจัดให้มีพื้นที่หรือสิ่งก่อสร้างขึ้นเพื่อใช้เป็นที่พักจอดรถ ที่กั๊บลร และทางเข้าออกของร ตามที่กำหนดไว้ในใบอนุญาตฉบับนี้ ต้องแสดงที่พักจอดรถ ที่กั๊บลร และทางเข้าออกของรไว้ให้ปรากฏตามแผนผังบริเวณที่ได้รับใบอนุญาต การดัดแปลงหรือใช้ที่พักจอดรถ ที่กั๊บลร และทางเข้าออกของรเพื่อการอื่นนั้น ต้องได้รับใบอนุญาตจากเจ้าพนักงานท้องถิ่น

๓. ผู้ได้รับใบอนุญาตก่อสร้าง ดัดแปลง หรือเคลื่อนย้ายอาคารประเภทควบคุมการใช้ เมื่อได้ทำการตามที่ได้รับใบอนุญาตเสร็จแล้ว ต้องได้รับใบรับรองจากเจ้าพนักงานท้องถิ่นตามมาตรา ๓๒ ก่อน จึงจะใช้อาคารนั้นได้

๔. ใบอนุญาตฉบับนี้ ให้ใช้ได้ตามระยะเวลาที่กำหนดในใบอนุญาต ถ้าประสงค์จะขอต่ออายุใบอนุญาต จะต้องยื่นคำขอก่อนใบอนุญาตสิ้นอายุ

เงื่อนไขแนบท้ายใบอนุญาตเลขที่.....๒๒๒./๒๕๖๓.....

ราย บริษัท แกรนด์ ยูนิค ดีเวลลอปเม้นท์ จำกัด

๑. ผู้ได้รับใบอนุญาตยังคงมีหน้าที่ต้องขออนุญาตเกี่ยวกับอาคารนั้น ตามกฎหมายอื่นใดในส่วนที่เกี่ยวข้องต่อไป และต้องปฏิบัติตามวิธีการและเงื่อนไขในการก่อสร้างตามกฎหมายกระทรวงฉบับที่ ๔ (พ.ศ.๒๕๒๖) กฎกระทรวงฉบับที่ ๑๘ (พ.ศ.๒๕๓๐) และข้อบัญญัติกรุงเทพมหานคร เรื่องควบคุมอาคาร พ.ศ. ๒๕๔๔ หมวด ๑๑
๒. ผู้ได้รับใบอนุญาตต้องปฏิบัติตามมาตรการป้องกันแก้ไขผลกระทบสิ่งแวดล้อมและมาตรการติดตามตรวจสอบผลกระทบสิ่งแวดล้อมที่เสนอไว้ในรายงานการวิเคราะห์ผลกระทบสิ่งแวดล้อมที่ได้รับความเห็นชอบจาก สำนักงานนโยบายและแผนทรัพยากรธรรมชาติและสิ่งแวดล้อม ตามหนังสือที่ ทส ๑๐๑๐.๕/๗๓๔๑ ลงวันที่ ๒ มิถุนายน ๒๕๖๓
๓. เมื่อได้ดำเนินการก่อสร้างอาคารแล้วเสร็จ ผู้ได้รับใบอนุญาตจะต้องมีหนังสือแจ้งให้กรุงเทพมหานครทราบตามแบบที่กำหนดเพื่อทำการตรวจสอบอาคารนั้น
๔. หากการปฏิบัติตามเงื่อนไขมีผลทำให้แบบแปลนหรือรายละเอียดผิดไปจากที่ได้รับอนุญาต และเข้าข่ายที่จะต้องขออนุญาตดัดแปลง ผู้ได้รับใบอนุญาตยังคงมีหน้าที่ที่จะต้องยื่นขออนุญาตดัดแปลงให้ถูกต้องก่อน

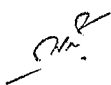

ภาคผนวก ค4

เอกสารแบบฟอร์มการร้องเรียน



แบบฟอร์มการร้องทุกข์

วันที่ เดือน พ.ศ.

เรื่อง ร้องทุกข์กรณี.....

เรียน ผู้จัดการ โครงการฯ Whizdom Connect Sukhumvit

ด้วย ข้าพเจ้า (นาย/นาง/นางสาว).....

ที่อยู่ปัจจุบันเลขที่..... หมู่ที่ ซอย..... ถนน..... ตำบล.....

อำเภอ..... จังหวัด..... รหัสไปรษณีย์..... โทรศัพท์.....

ขอร้องทุกข์ต่อ ผู้จัดการ โครงการฯ กรณี.....

.....
.....
.....
.....

จึงเรียนมาเพื่อโปรดพิจารณาให้ความอนุเคราะห์ในเรื่องดังกล่าว จักขอบคุณยิ่ง

ขอแสดงความนับถือ

ลงชื่อ.....

(นาย/นาง/นางสาว.....)

ผู้ร้องทุกข์

หมายเลข โทรศัพท์.....

แบบฟอร์มการร้องทุกข์

วันที่ เดือน พ.ศ.

เรื่อง ร้องทุกข์กรณี.....

เรียน ผู้จัดการ โครงการฯ Whizdom Connect Sukhumvit

ด้วย ข้าพเจ้า (นาย/นาง/นางสาว).....

ที่อยู่ปัจจุบันเลขที่..... หมู่ที่ ซอย..... ถนน..... ตำบล.....

อำเภอ..... จังหวัด..... รหัสไปรษณีย์..... โทรศัพท์.....

ขอร้องทุกข์ต่อ ผู้จัดการ โครงการฯ กรณี.....

.....
.....
.....
.....

จึงเรียนมาเพื่อโปรดพิจารณาให้ความอนุเคราะห์ในเรื่องดังกล่าว จักขอบคุณยิ่ง

ขอแสดงความนับถือ

ลงชื่อ.....

(นาย/นาง/นางสาว.....)

ผู้ร้องทุกข์

หมายเลข โทรศัพท์.....

ภาคผนวก ค6

กรมธรรม์ประกันภัย



บริษัท อินทรประกันภัย จำกัด (มหาชน)
INDARA INSURANCE PUBLIC COMPANY LIMITED

364/29 ถนนศรีอยุธยา แขวงถนนพญาไท เขตราชเทวี กรุงเทพมหานคร 10400 โทร. 02 247 9261, 02 247 6570 แฟกซ์ : 02 247 9260, 02 642 4454
 364/29 Si Ayutthaya Rd., Thanonpayatai, Ratchathewi Bangkok 10400. Tel. 02 247 9261, 02 247 6570 Fax : 02 247 9260, 02 642 4454
 เลขประจำตัวผู้เสียภาษี 0107537000394 Tax ID. 0107537000394

ตารางกรมธรรม์ THE SCHEDULE

รหัสบริษัท IIC Company Code	<input type="checkbox"/> ต่ออายุ Renewal	<input checked="" type="checkbox"/> ประกันภัยใหม่ New business	กรมธรรม์เลขที่ Policy No.	CAR 34314368-22NBK
การประกันภัย : CLASS	ประกันภัยการปฏิบัติงานตามสัญญาการก่อสร้าง CONTRACT WORKS INSURANCE			
1. ชื่อผู้เอาประกันภัย : Name of Insured	Grand Unity Development Co., Ltd. and/or subsidiary and/or associated and/or affiliated companies and/or Visavapat Co., Ltd main contractor and/or any all Contractors, Sub-Contractors and/or Stonehenge Inter Co., Ltd as Consultant and/or Principal's Representation and/or others as their interests may appear.			
ที่อยู่ : Address	900 Tonson Tower, 7th Floor, Ploenchit Road, Lumpini, Pathumwan, Bangkok 10330		เลขประจำตัวประชาชน / เลขผู้เสียภาษี	0105544087228
2. สถานที่ตั้งหรือเก็บวัตถุเอาประกันภัย As per attachment	Location of Interest Insured		บล็อก : Block	
3. การใช้สถานที่หรือประเภทการค้า : Occupancy or Nature of Business	As per attachment			
4. ระยะเวลาประกันภัย Period of Insurance				
ส่วนที่ 1	02/05/2022 – 02/07/2023	กับเพิ่มอีก	24 months	สำหรับระยะเวลาบำรุงรักษา
ส่วนที่ 2	02/05/2022 – 02/07/2023	กับเพิ่มอีก	24 months	สำหรับระยะเวลาบำรุงรักษา
ส่วนที่ 3	02/05/2022 – 02/07/2023	กับเพิ่มอีก	24 months	สำหรับระยะเวลาบำรุงรักษา
5. ข้อตกลงคุ้มครอง / เอกสารแนบท้ายที่แนบติด : Insuring Agreement / Endorsement	As per attachment			
6. จำนวนเงินเอาประกันภัยตามกรมธรรม์ฉบับนี้ (บาท) : Amount Insured under this Policy (Baht)	As per attachment			
7. เบี้ยประกันภัย Premium				
ส่วนที่ 1	328,908.00 บาท	อากรแสตมป์	1,316.00 บาท	ภาษีมูลค่าเพิ่ม 23,115.68 บาท รวม 353,339.68 บาท
ส่วนที่ 2	รวมอยู่ในส่วนที่ 1	อากรแสตมป์	รวมอยู่ในส่วนที่ 1	รวม รวมอยู่ในส่วนที่ 1
ส่วนที่ 3	รวมอยู่ในส่วนที่ 1	อากรแสตมป์	รวมอยู่ในส่วนที่ 1	รวม รวมอยู่ในส่วนที่ 1
8. จำนวนเงินเอาประกันภัยทั้งสิ้น และรายละเอียดวัตถุเอาประกันภัย Total Amount & Description of Interest Insured	As per attachment			
<input checked="" type="checkbox"/> การประกันภัยโดยตรง บมจ. อินทรประกันภัย Direct	<input type="checkbox"/> ตัวแทนประกันวินาศภัย Agent	<input type="checkbox"/> นายหน้าประกันวินาศภัย Broker	ใบอนุญาตเลขที่	000

วันที่สัญญาประกันภัย : 19/04/2022

วันออกกรมธรรม์ประกันภัย : 19/04/2022

Agreement made on

Policy issued on

เพื่อเป็นหลักฐาน บริษัท โดยผู้มีอำนาจกระทำการแทนบริษัท ได้ลงลายมือชื่อและประทับตราของบริษัทไว้เป็นสำคัญ ณ สำนักงานของบริษัท

As evidence, the Company has caused this policy to be signed by duly authorized persons and the Company's stamp to be affixed at its office.

 กรรมการ
Director

 กรรมการ
Director

 ผู้รับมอบอำนาจ
Authorized Signature



บริษัท อินทรประกันภัย จำกัด (มหาชน)
INDARA INSURANCE PUBLIC COMPANY LIMITED

364/29 ถนนศรีอยุธยา แขวงถนนพญาไท เขตราชเทวี กรุงเทพมหานคร 10400 โทร. 02 247 9261, 02 247 6570 แฟกซ์ : 02 247 9260, 02 642 4454
364/29 Si Ayutthaya Rd., Thanonpayatai, Ratchathewi Bangkok 10400, Tel. 02 247 9261, 02 247 6570 Fax : 02 247 9260, 02 642 4454
เลขประจำตัวผู้เสียภาษี 0107537000394 Tax ID. 0107537000394

COPY

CONTRACT WORKS INSURANCE POLICY NO. CAR 34314368-22NBK

Whereas the Insured named in the Schedule hereto has made to the

Southeast Insurance Public Co., Ltd.

(hereinafter called "the Insurers") a written proposal by completing a Questionnaire which together with any other statements made in writing by the Insured for the purpose of this Policy is deemed to be Incorporated herein,

Now this Policy witnesses that in consideration of the Insured having paid to the Insurers the premium mentioned in the Schedule the Insurers will indemnify the Insured in the manner and to the extent hereinafter provided.

Provided always that the due observance and fulfillment of the terms, conditions and exceptions of this Policy in so far as they relate to anything to be done or complied with by the Insured and the truth of the statements and answers in the proposal(s) shall be conditions precedent to the right of the Insured to recover hereunder,

The Schedule and the Section(s) shall be deemed to be incorporated in and form part of this Policy and the expression 'this Policy' wherever used in this contract shall be read as including the Schedule and the Section(s). Any word or expression to which a specific meaning has been attached in any part of this Policy or of the Schedule or of the Section(s) shall bear such meaning wherever it may appear.

S 0305603



บริษัท อินทรประกันภัย จำกัด (มหาชน)
INDARA INSURANCE PUBLIC COMPANY LIMITED

364/29 ถนนศรีอยุธยา แขวงถนนพญาไท เขตราชเทวี กรุงเทพมหานคร 10400 โทร. 02 247 9261, 02 247 6570 แฟกซ์ : 02 247 9260, 02 642 4454
 364/29 Si Ayutthaya Rd., Thanonpayatai, Ratchathewi Bangkok 10400. Tel. 02 247 9261, 02 247 6570 Fax : 02 247 9260, 02 642 4454
 เลขประจำตัวผู้เสียภาษี 0107537000394 Tax ID. 0107537000394

SCHEDULE

Policy No. CAR 34314368-22NBK

Section I Building and Civil Engineering Works		Sum Insured
1 10 Contract Works (Permanent and Temporary Works, including all Materials to be incorporated therein)		As per attachment
11 Materials or items supplied by the Principal		"
2 Construction Equipment		Not covered
3 Construction Machinery and stationary plant		"
4 Clearance of Debris (Limit of Indemnity)		As per attachment
5 Architects', Surveyors' and Consulting Engineers' fees necessarily incurred by the insured with the consent of the Insurers in the reinstatement or replacement of the property insured by Items 1, 2 or 3 destroyed or damaged by any of the perils hereby insured against		"
Total Sum Insured		"
Excesses		
1 Contract Works, Construction Equipment in respect of each and every occurrence for loss or damage arising out of		As per attachment
10 earthquake, storm, hurricane, cyclone, subsidence, landslide, collapse, any water damage		"
11 any other cause		"
2 Construction Machinery in respect of each and every occurrence for loss or damage arising out of		N/A
20 earthquake, storm, hurricane, cyclone, subsidence, landslide, collapse, any water damage		N/A
21 any other cause		N/A
Section II Machinery Erection		Sum Insured
1 Property to be erected, including Freight, Customs Duties and Dues, and Costs of Erection		As per attachment
2 Erection Machinery and Tools		Not covered
3 Clearance of Debris		As per attachment
Total Sum Insured		"
Excesses		
1 Property to be erected : in respect of each and every occurrence		As per attachment
10 during erection		"
11 during testing		"
2 Erection Machinery and Tools : in respect of each and every occurrence for loss or damage arising out of any cause		N/A
Section III Third Party Liability		Limit of indemnity
1 Limit of indemnity in respect of any one accident or series of accidents arising out of one event		Combined Single Limit Baht 10,000,000.- and any one accident or occurrence Baht 10,000,000.-
10 for bodily injury		
11 for property damage		
2 Total limit of indemnity under this Policy		
Excesses		
In respect of each and occurrence for		NIL
10 bodily injury/death		
11 loss of or damage to property		As per attachment



บริษัท อินทรประกันภัย จำกัด (มหาชน)

INDARA INSURANCE PUBLIC COMPANY LIMITED

364/29 ถนนศรีอยุธยา แขวงถนนพญาไท เขตราชเทวี กรุงเทพมหานคร 10400 โทร. 02 247 9261, 02 247 6570 แฟกซ์ : 02 247 9260, 02 642 4454

364/29 Si Ayutthaya Rd., Thanonpayatai, Ratchathewi Bangkok 10400 Tel. 02 247 9261, 02 247 6570 Fax : 02 247 9260, 02 642 4454

เลขประจำตัวผู้เสียภาษี 0107537000394 Tax ID. 0107537000394

Attaching to and Forming a Part of Policy No. CAR 34314368-22NBK

- Insured** : Grand Unity Development Co., Ltd. and/or subsidiary and/or associated and/or affiliated companies and/or Visavapat Co., Ltd main contractor and/or any all Contractors, Sub-Contractors and/or Stonehenge Inter Co., Ltd as Consultant and/or Principal's Representation and/or others as their interests may appear.
- Project Location** : Blue 35 (Condo)
- Situations** : 122 Wiphawadee Rangsit Road, Chatuchak District, Bangkok 10900
- Scope of Work** : Civil construction works of building A with 8 stories, building B with 8 storeys, including machinery erection, other mechanical and electrical works, sanitary work including water plumbing, architecture works, interior fit-outs, sanitary system, telephone communications, firefighting facilities, materials to be supplied by principal / project bill board /fences, piling work and other related to the contract work
- Period of Insurance** : From 2 May 2022 to 2 July 2023 (427 days)
Plus 24 months Maintenance
- Coverage** : **Section 1 & 2 : Contract Work & Machinery Erection**
All Contract Works, whether permanent or temporary, materials and machinery provided by the principal, equipment incorporated or destined for incorporation therein, Temporary Buildings camps and/or stores and their contents, and all other property or equipment of whatsoever nature (other than Constructional Plant & Equipment) the property of the Insured or for which they are responsible, whilst at the Contract Site(s), or elsewhere in the territorial limits, including whilst in transit or storage and/or as may be more fully described in the Policy.



บริษัท อินทรประกันภัย จำกัด (มหาชน)

INDARA INSURANCE PUBLIC COMPANY LIMITED

364/29 ถนนศรีอยุธยา แขวงถนนพญาไท เขตราชเทวี กรุงเทพมหานคร 10400 โทร. 02 247 9261, 02 247 6570 แฟกซ์ : 02 247 9260, 02 642 4454

364/29 Si Ayuthaya Rd., Thanonpayatai, Ratchathewi Bangkok 10400 Tel. 02 247 9261, 02 247 6570 Fax : 02 247 9260, 02 642 4454

เลขประจำตัวผู้เสียภาษี 0107537000394 Tax ID. 0107537000394

Section 3 : Third Party Liability

To indemnify the Insured in respect of Loss or Damage to Property and/or Bodily Injury arising out of the general course or execution of or in connection with the contract.

Sum Insured

: Section 1 & 2 : Contract Work & Machinery Erection

- Contract Work THB 328,908,277.- (Excluded Vat)

Sub limit of natural Peril

- Flood THB 10,000,000.- per occurrence and in aggregate

Section 3 : Third Party Liability

A Combined Single Limit of Bodily Injury, Death and Property damage of THB 10,000,000.- any one occurrence and in the aggregate during the contract period.

Deductibles

(In respect of each & every loss or damage)

: Section 1 & 2 : Contract Work & Machinery Erection

- Subsidence, landslide, water damage, Fire, 10% or Minimum THB 50,000.-
Defective design, workmanship and material, whichever is greater
mechanical & electrical Erection, Testing &
Commissioning including Maintenance
Period, Collapse
- Flood 10% or Minimum THB 75,000.-
whichever is greater
- Windstorm, Earthquake or Volcanic Eruption 10% or Minimum THB 50,000.-
or Tidal Wave or Tsunami and Hail whichever is greater
- Other Cause THB 40,000.-



บริษัท อินทรประกันภัย จำกัด (มหาชน)

INDARA INSURANCE PUBLIC COMPANY LIMITED

364/29 ถนนศรีอยุธยา แขวงถนนพญาไท เขตราชเทวี กรุงเทพมหานคร 10400 โทร. 02 247 9261, 02 247 6570 แฟกซ์ : 02 247 9260, 02 642 4454

364/29 Si Ayutthaya Rd., Thanonpayatai, Ratchathewi Bangkok 10400 Tel. 02 247 9261, 02 247 6570 Fax : 02 247 9260, 02 642 4454

เลขประจำตัวผู้เสียภาษี 0107537000394 Tax ID. 0107537000394

Section 3 : Third Party Liability

- | | |
|---|---|
| - Bodily Injury or Death | Nil |
| - Loss or Damage to Third Party Property | 10% or Minimum THB 30,000.-
whichever is greater |
| - Vibration, Removal or Weakening or Support (VRWS) and underground property to Third Party and Underground property to Third Party | 10% of Loss / Damage
or Minimum THB 200,000.-
whichever is greater per each
occurrence / Claimant / building |

Special Clause

- : 1. Hours Clause (SR 460)
2. Architects, Surveyors & Consulting Engineer's Fees Clause
(Limit : THB 10,000,000.- any one occurrence and in the aggregate)
3. Automatic Extension of Contract Period
(3 months / additional premium and terms to be agreed)
4. Cessation of work (3 months)
5. Change in Risk / Errors & Omissions Clause
6. Consequence of Loss to Third Party
(Only physical damage inclusive Third party Liability Limit)
(Limit : THB 10,000,000.- any one occurrence and in the aggregate)
7. Consequence of faulty design, Material and Workmanship Clause (DE.3)
(Limit : THB 10,000,000.- any one occurrence and in the aggregate)
8. No Control Clause
9. Contract Work taken to Use or Put in Service Clause (1 month)
10. Cross Liability Clause
11. Escalation Clause (120%)
12. Expediting Expenses (Including Airfreight) (20% of Repair Cost)
13. Extended Maintenance Period Clause (24 months)
14. Inland Transit Clause
(Limit : THB 10,000,000.- any one conveyance and in aggregate
Excess : THB 10% of loss minimum THB 50,000.- each and every loss.)
15. Loss Notification Clause (45 days)
16. Offsite Storage Clause
(Limit : THB 10,000,000.- any one occurrence and in the aggregate)



บริษัท อินทรประกันภัย จำกัด (มหาชน)

INDARA INSURANCE PUBLIC COMPANY LIMITED

364/29 ถนนศรีอยุธยา แขวงถนนพญาไท เขตราชเทวี กรุงเทพมหานคร 10400 โทร. 02 247 9261, 02 247 6570 แฟกซ์ : 02 247 9260, 02 642 4454

364/29 Si Ayutthaya Rd., Thanonpayatai, Ratchathewi Bangkok 10400 Tel. 02 247 9261, 02 247 6570 Fax : 02 247 9260, 02 642 4454

เลขประจำตัวผู้เสียภาษี 0107537000394 Tax ID. 0107537000394

17. Principal's Employees & Representatives as Third Party Clause
18. Principal's Employees Not concerning with the Project treated as Third Party
19. Principle's and Contractors' Office Equipment, Temporary Site Office and Labor Camp, stores within the site and/or around to the site within 500 meters radius
(Limit : THB 10,000,000.- any one occurrence and in the aggregate
Excess : THB 10,000.- each and every loss)
20. Principal's prospect Customers, Sales Staffs and Sales Representatives at Site Treated as Third Party
21. Removal of Debris
(Limit THB 10,000,000.- any one occurrence and in the aggregate)
22. Restoration of Record Clause
(Limit : 10,000,000.- any one occurrence and in the aggregate)
23. Strike, Riot
24. Sue & Labor Clause
(Limit : THB 10,000,000.- any one occurrence and in the aggregate)
25. Sudden and Unforeseen Seepage and Pollution Clause
(Limit : 10,000,000.- any one occurrence and in the aggregate)
26. Temporary Protection Clause
(Limit : THB 10,000,000.- any one occurrence and in the aggregate)
27. Vibration, Removal or Weakening of Support Clause (MR120)
(Limit : THB 5,000,000 any one occurrence and in the aggregate)
28. Underground Property of Third Party
(Limit : THB 5,000,000 any one occurrence and in the aggregate)



บริษัท อินทรประกันภัย จำกัด (มหาชน)

INDARA INSURANCE PUBLIC COMPANY LIMITED

364/29 ถนนศรีอยุธยา แขวงถนนพญาไท เขตราชเทวี กรุงเทพมหานคร 10400 โทร. 02 247 9261, 02 247 6570 แฟกซ์ : 02 247 9260, 02 642 4454

364/29 Si Ayutthaya Rd., Thanonpayatai, Ratchathewi Bangkok 10400 Tel. 02 247 9261, 02 247 6570 Fax : 02 247 9260, 02 642 4454

เลขประจำตัวผู้เสียภาษี 0107537000394 Tax ID. 0107537000394

Exclusion

- :
1. Absolute Asbestos and Silica Exclusion
 2. Electronic Data and Internet Endorsement
 3. Nuclear Risk Exclusion (NMA 1975)
 4. Radioactive Exclusion
 5. Seepage Pollution and Contamination Exclusion
 6. Transmission and Distribution Lines Exclusion (LSW 1633)
 7. War and Terrorism Exclusion
 8. Sanction Limitation and Exclusion Clause (Form Tor Sor Ror.001)
 9. Communicable Disease Exclusion Endorsement (Form No. 6)
 10. Communicable Disease Exclusion Endorsement (Form No. 7)

Warranty

- :
1. Fire Prevention Measure Clause
 2. Piling Construction Clause
 3. Special Conditions Concerning Safety Measures with respect to Precipitation, flood and Inundation (MR 110)



บริษัท อินทรประกันภัย จำกัด (มหาชน)

INDARA INSURANCE PUBLIC COMPANY LIMITED

364/29 ถนนศรีอยุธยา แขวงถนนพญาไท เขตราชเทวี กรุงเทพมหานคร 10400 โทร. 02 247 9261, 02 247 6570 แฟกซ์ : 02 247 9260, 02 642 4454
364/29 Si Ayutthaya Rd., Thanonpayatai, Ratchathewi Bangkok 10400 Tel. 02 247 9261, 02 247 6570 Fax : 02 247 9260, 02 642 4454
เลขประจำตัวผู้เสียภาษี 0107537000394 Tax ID. 0107537000394

GENERAL CONDITIONS

- 1 The Insured at his own expense shall take all reasonable precautions to prevent loss, damage or liability and to comply with sound engineering practice, statutory requirements and manufacturers' recommendations designed to ensure the safe working of plant and equipment. The Insured shall also maintain in efficient condition all contract works, construction plant, equipment and construction or erection machinery insured by this Policy.
- 2 The Insured shall immediately notify the Insurers in writing of any material change in the risk insured hereunder; in such case continuance of the insurance shall be subject to terms and conditions to be agreed.
- 3 Representatives of the Insurers shall at any reasonable time have access to the site or premises and to all pertinent data, documents, drawings, etc. and shall have the right to inspect any property insured.
- 4 In the event of any occurrence which give rise to a claim under the Policy, the Insured shall :
 - 40 immediately notify the Insurers by telephone or telegram as well as in writing and supply all such particulars and proofs of claim as may be required by the Insurers;
 - 41 take all steps within his power to minimize the extent of the loss or damage;
 - 42 preserve the damaged property and make it available for inspection by a representative or surveyor of the Insurers;
 - 43 inform the police authorities in case of loss or damage due to theft or burglary;
 - 44 send to the Insurers immediately on receipt any writ, summons or other proceedings which may be commenced against the Insured.

The Insurers shall not in any case be liable for loss, damage or liability of which no notice has been received by the Insurers within 14 days of its occurrence.

Upon notification being given to the Insurers under this condition, the Insured may carry out the repairs or replacement of any minor damage; in all other cases a representative of the Insurers shall have the opportunity of inspecting the loss or damage before any repairs or alterations are effected. Nothing herein shall prevent the Insured from taking such steps as are absolutely necessary for the security and continuation of the contract work. The Insured shall not be entitled to abandon any property to the Insurers whether taken possession of by the Insurers or not.



บริษัท อินทประกันภัย จำกัด (มหาชน)

INDARA INSURANCE PUBLIC COMPANY LIMITED

364/29 ถนนศรีอยุธยา แขวงถนนพญาไท เขตราชเทวี กรุงเทพมหานคร 10400 โทร. 02 247 9261, 02 247 6570 แฟกซ์ : 02 247 9260, 02 642 4454

364/29 Si Ayutthaya Rd., Thanonpayatai, Ratchathewi Bangkok 10400 Tel. 02 247 9261, 02 247 6570 Fax : 02 247 9260, 02 642 4454

เลขประจำตัวผู้เสียภาษี 0107537000394 Tax ID. 0107537000394

- 5 The Insured shall at the expense of the Insurers do and concur in doing and permit to be done all such acts and things as may be necessary or required by the Insurers in the interest of any right of remedies, or of obtaining relief or indemnity from parties (other than those insured under this Policy) to which the Insurers shall be or would become entitled or subrogated upon their paying for or making good any loss or damage under this Policy, whether such acts and things shall be or become necessary or required before or after the Insured's indemnification by the Insurers.
- 6 If there is any difference, dispute or demand under this Policy between any claimant and the Company, in which case the claimant wishes to refer the matter to arbitration, the Company will agree to allow for a ruling by arbitration in accordance with the regulations of Office of Insurance Commission.
- 7 In the event of
- 70 material change in the risk;
 - 71 the termination of the Contract by the Principal;
 - 72 withdrawal from the Contract by any main Contractor;
 - 73 stoppage of work occasioned by any other cause, except seasonal interruption, for a period exceeding one calendar month;
- this policy shall be avoided unless its continuance by admitted by endorsement signed by and on behalf the Insurers.
- 8 This insurance is not to be called upon in contribution and is only to pay any loss hereon if and so far as not recoverable under any other insurance.



บริษัท อินทรประกันภัย จำกัด (มหาชน)

INDARA INSURANCE PUBLIC COMPANY LIMITED

364/29 ถนนศรีอยุธยา แขวงถนนพญาไท เขตราชเทวี กรุงเทพมหานคร 10400 โทร. 02 247 9261, 02 247 6570 แฟกซ์ : 02 247 9260, 02 642 4454
364/29 Si Ayuthaya Rd., Thanonpayatai, Ratchathewi Bangkok 10400 Tel. 02 247 9261, 02 247 6570 Fax : 02 247 9260, 02 642 4454
เลขประจำตัวผู้เสียภาษี 0107537000394 Tax ID. 0107537000394

GENERAL EXCLUSIONS

The Insurers will not indemnify the Insured in respect of

- 1 The excesses stated in the Schedule to be borne by the Insured,
- 2 Consequential loss of any kind or liquidated damages or penalties for delay or detention or in connection with guarantees of performance or efficiency,
- 3 Wilful act or wilful negligence of any director, manager or responsible site official of the Insured,
- 4 Loss or destruction of or damage to any property whatsoever or any loss or expense whatsoever resulting or arising therefrom or any consequential loss or any legal liability of whatsoever nature directly or indirectly caused by or contributed to by or arising from ionising radiations or contamination by radioactivity from any nuclear fuel or from any nuclear waste from the combustion of nuclear fuel. For the purpose of this exclusion only combustion shall include any self-sustaining process of nuclear fission,
5. Any loss, destruction, damage or legal liability directly or indirectly caused by or contributed to by or arising from nuclear weapons material,
6. Loss, damage or liability directly or indirectly caused by or arising out of war, invasion, act of foreign enemy, hostilities (whether war be declared or not), civil war, rebellion, revolution, insurrection, mutiny, riot, strike, lock-out, civil commotion, military or usurped power, or malicious persons, acting on behalf of or in connection with any political organisation, confiscation, commandeering, requisition or destruction of or damage to property by order of the government de jure or de facto or by any public authority.

In any action, suit or other proceeding where the Insurers allege that by reason of the provisions of Exclusion (6) above any loss, destruction, damage or liability is not covered by this insurance the burden of proving that such loss, destruction, damage or liability is covered shall be upon the Insured.



บริษัท อินทรประกันภัย จำกัด (มหาชน)

INDARA INSURANCE PUBLIC COMPANY LIMITED

364/29 ถนนศรีอยุธยา แขวงถนนพญาไท เขตราชเทวี กรุงเทพมหานคร 10400 โทร. 02 247 9261, 02 247 6570 แฟกซ์ : 02 247 9260, 02 642 4454

364/29 Si Ayutthaya Rd., Thanonpayatai, Ratchathewi Bangkok 10400 Tel. 02 247 9261, 02 247 6570 Fax : 02 247 9260, 02 642 4454

เลขประจำตัวผู้เสียภาษี 0107537000394 Tax ID. 0107537000394

Section I: BUILDING AND CIVIL ENGINEERING WORKS

If at any time during the period of insurance stated in the Schedule the property described in the Schedule shall suffer any unforeseen or accidental loss or damage from any cause, other than those specifically excluded, necessitating repair or replacement, the Insurers will indemnify the Insured in respect of all such loss or damage up to an amount not exceeding in respect of each of the items specified in the Schedule the sum set opposite thereto and not exceeding in all the total sum expressed in the said Schedule as insured hereby, except so far as reinstatement may be made as follows;

Payments in respect of claims under this Section of the policy shall not reduce the Sum Insured but the Insured shall pay to the Insurers an additional premium at an agreed rate on the amount of the payment pro rata from the date of loss to the expiry of the Policy. Such additional premium shall be disregarded for the purpose of any adjustment of premium.

The Insurers will also reimburse the Insured for the cost of Clearance of Debris following upon any event giving rise to a claim under this Policy but not exceeding in all the sum set opposite thereto in the Schedule.

EXCLUSIONS

The Insurers shall not be liable for:

- 1 loss or damage due to faulty design;
- 2 normal making good;
- 3 cost of replacement or rectification of defective material and/or workmanship, but this exclusion shall be limited to the part or parts immediately affected and shall not be deemed to exclude loss or damage resulting from an accident due to such defective material and/or workmanship;
- 4 wear and tear, corrosion, oxidation, deterioration due to lack of use and normal atmospheric conditions;
- 5 mechanical and/or electrical breakdown or derangement of construction plant and construction machinery;
- 6 loss or damage to vehicles licensed for general road use or waterborne vessels or aircraft;
- 7 loss of or damage to files, drawings, accounts, bills, currency, stamps, deeds, evidences of debt, notes, securities or cheques;
- 8 loss discovered only at the time of taking an inventory.



บริษัท อินทรประกันภัย จำกัด (มหาชน)

INDARA INSURANCE PUBLIC COMPANY LIMITED

364/29 ถนนศรีอยุธยา แขวงถนนพญาไท เขตราชเทวี กรุงเทพมหานคร 10400 โทร. 02 247 9261, 02 247 6570 แฟกซ์ : 02 247 9260, 02 642 4454
364/29 Si Ayutthaya Rd., Thanonpayatai, Ratchathewi Bangkok 10400 Tel. 02 247 9261, 02 247 6570 Fax : 02 247 9260, 02 642 4454
เลขประจำตัวผู้เสียภาษี 0107537000394 Tax ID. 0107537000394

PERIOD OF INSURANCE

Construction Period

The liability of the Insurers shall commence, notwithstanding any date to the contrary specified in the Schedule, after unloading of the property specified in the Schedule at the Contract Site and shall expire on the date specified in the Schedule.

The Insurer's liability expires also for any part of the insured contract works taken over or taken into use (whichever shall be earlier) by the Principal prior to the expiry date specified in the Schedule.

Maintenance Period

If a maintenance period is specified in the Schedule, the liability of the Insurers during this period shall be limited to any loss or damage occasioned by the Insured Contractor(s) in the course of operations carried out for the purpose of complying with the obligations under the Maintenance Clause of the contract.

SUM INSURED

It is a requirement of this insurance that the amounts of insurance stated in the Schedule shall represent:

- for item 1 : the full value of the contract works at the completion of the construction, inclusive of materials, wages, freight, customs duties, dues and materials or items supplied by the Principal;
- for item 2 : the current value at the time of concluding the insurance;
- for item 3 : the replacement value.

The Insured undertakes to notify the Insurers of any facts resulting in a material increase or decrease of the sums insured, provided always that such increase or decrease shall take effect only after the same has been recorded on the Policy by the Insurers, before the occurrence of any claim hereunder.



บริษัท อินทราประกันภัย จำกัด (มหาชน)

INDARA INSURANCE PUBLIC COMPANY LIMITED

364/29 ถนนศรีอยุธยา แขวงถนนพญาไท เขตราชเทวี กรุงเทพมหานคร 10400 โทร. 02 247 9261, 02 247 6570 แฟกซ์ : 02 247 9260, 02 642 4454

364/29 Si Ayutthaya Rd., Thanonpayatai, Ratchathewi Bangkok 10400 Tel. 02 247 9261, 02 247 6570 Fax : 02 247 9260, 02 642 4454

เลขประจำตัวผู้เสียภาษี 0107537000394 Tax ID. 0107537000394

LOSS SETTLEMENT

Item 1, 2 and 3

The Insured shall satisfy the Insurers by such reasonable evidence as may be required that the loss or damage in respect of which a claim is made has actually arisen from one of the risks insured against.

The Insurers will make payments on the basis of valid bills and documents after repairs have been effected or replacement has taken place, as the case may be. The cost of any provisional repairs will be borne by the Insurers if such repairs constitute part of the final repairs and do not increase the total repair expenses. The cost of any alterations, additions and/or improvements which may be undertaken as a result of any loss or damage shall not be recoverable hereunder.

In addition for **Item 3**, the following conditions are applicable:

In the event of any loss or damage the basis of any settlement under this Policy shall be

- 1 in the case of any damage which can be repaired - the cost of repairs necessary to restore the property to its condition immediately before the occurrence of the damage less salvage, or
- 2 in the case of a total loss - the actual value of the property immediately before the occurrence of the loss less salvage.

All damage which can be repaired shall be repaired, but if the cost of repairing any damage equals or exceeds the value of the property immediately before the occurrence of the damage, the settlement shall be made on the basis provided for in (2) above.

If, in the event of loss or damage, it is found that the sum insured is less than the amount required to be insured, then the amount recoverable by the Insured under this Policy shall be reduced in such proportion as the sum insured bears to the amount required to be insured.



บริษัท อินทรประกันภัย จำกัด (มหาชน)

INDARA INSURANCE PUBLIC COMPANY LIMITED

364/29 ถนนศรีอยุธยา แขวงถนนพญาไท เขตราชเทวี กรุงเทพมหานคร 10400 โทร. 02 247 9261, 02 247 6570 แฟกซ์ : 02 247 9260, 02 642 4454
364/29 Si Ayutthaya Rd., Thanonpayatai, Ratchathewi Bangkok 10400 Tel. 02 247 9261, 02 247 6570 Fax : 02 247 9260, 02 642 4454
เลขประจำตัวผู้เสียภาษี 0107537000394 Tax ID. 0107537000394

Section II: MACHINERY ERECTION

If at any time during the period of insurance stated in the Schedule, the property described in the Schedule shall suffer any unforeseen or accidental loss or damage from any cause, other than those specifically excluded, necessitating repair or replacement, the Insurers will indemnify the Insured in respect of all such loss or damage up to an amount not exceeding in respect of each of the items specified in the Schedule the sum set opposite thereto and not exceeding in all the total sum expressed in the said Schedule as insured hereby, except so far as reinstatement may be made as follows:

Payments in respect of claims made under this Section of the Policy shall not reduce the sum insured but the Insured shall pay to the Insurers an additional premium at an agreed rate on the amount of the payment pro rata from the date of loss to the expiry of the Policy. Such additional premium shall be disregarded for the purpose of any adjustment of premium.

The Insurers will also reimburse the Insured for the cost of Clearance of Debris following upon any event giving rise to a claim under this Policy but not exceeding in all the sum set opposite thereto in the Schedule.

EXCLUSIONS

The Insurers shall not be liable for:

- 1 loss or damage due to faulty design, defective material or casting, bad workmanship other than faults in erection;
- 2 normal making good;
- 3 wear and tear, corrosion, oxidation, deterioration due to lack of use and normal atmospheric conditions;
- 4 mechanical and/or electrical breakdown or derangement of erection machinery and erection equipment;
- 5 loss of or damage to vehicles licensed for general road use or waterborne vessels or aircraft;
- 6 loss of or damage to files, drawings, accounts, bills, currency, stamps, deeds, evidences of debt, notes, securities, cheques, packing materials such as cases, boxes and crates;
- 7 loss discovered only at the time of taking an inventory.



บริษัท อินทรประกันภัย จำกัด (มหาชน)

INDARA INSURANCE PUBLIC COMPANY LIMITED

364/29 ถนนศรีอยุธยา แขวงถนนพญาไท เขตราชเทวี กรุงเทพมหานคร 10400 โทร. 02 247 9261, 02 247 6570 แฟกซ์ : 02 247 9260, 02 642 4454

364/29 Si Ayutthaya Rd., Thanonpayatai, Ratchathewi Bangkok 10400 Tel. 02 247 9261, 02 247 6570 Fax : 02 247 9260, 02 642 4454

เลขประจำตัวผู้เสียภาษี 0107537000394 Tax ID. 0107537000394

PERIOD OF INSURANCE

The liability of the Insurers shall commence, notwithstanding any date to the contrary specified in the Schedule, directly after unloading of the property specified in the Schedule at the site. It shall continue until immediately after taking over or after the testing operations are completed, but not beyond four weeks from the date of commencement of the test unless otherwise specified in the Schedule. If for part of a plant testing has been completed and/or that part is put into operation, the cover for such part ceases notwithstanding the expiry date stated in the Schedule.

For second-hand property the insurance hereunder ceases immediately testing commences.

SUM INSURED

It is a requirement of this insurance that the amounts of insurance stated in the Schedule shall represent:

for item 1 : the full value of the property at the completion of erection, inclusive of freight, customs duties, dues and erection cost.

for item 2 : replacement value of erection machinery and tools.

The Insured undertakes to notify the Insurers of any facts resulting in a material increase or decrease of the sums insured, provided always that such increase or decrease shall take effect only after the same has been recorded on the Policy by the Insurers, before the occurrence of any claim hereunder.



บริษัท อินทรประกันภัย จำกัด (มหาชน)

INDARA INSURANCE PUBLIC COMPANY LIMITED

364/29 ถนนศรีอยุธยา แขวงถนนพญาไท เขตราชเทวี กรุงเทพมหานคร 10400 โทร. 02 247 9261, 02 247 6570 แฟกซ์ : 02 247 9260, 02 642 4454
364/29 Si Ayutthaya Rd., Thanonpayatai, Ratchathewi Bangkok 10400 Tel. 02 247 9261, 02 247 6570 Fax : 02 247 9260, 02 642 4454
เลขประจำตัวผู้เสียภาษี 0107537000394 Tax ID. 0107537000394

LOSS SETTLEMENT

The Insured shall satisfy the Insurers by such reasonable evidence as may be required that the loss or damage in respect of which a claim is made has actually arisen from one of the risks insured against.

In the event of any loss or damage the basis of any settlement under this Policy shall be

- 1 in the case of any damage which can be repaired - the cost of repairs necessary to restore the property to its condition immediately before the occurrence of the damage less salvage, or
- 2 in the case of a total loss - the actual value of the property immediately before the occurrence of the loss less salvage.

The Insurers will make payments only after being satisfied by production of the necessary bills and documents that the repairs have been effected or replacement has taken place, as the case may be. All damage which can be repaired shall be repaired, but if the cost of repairing any damage equals or exceeds the value of the property immediately before the occurrence of the damage, settlement shall be made on the basis provided for in (2) above.

The cost of any provisional repairs will be borne by the Insurers if such repairs constitute part of the final repairs and do not increase the total repair expenses.

The cost of any alterations, additions and/or improvements which may be undertaken as a result of any loss or damage shall not be recoverable hereunder.

If, in the event of loss or damage, it is found that the sum insured is less than the amount required to be insured, then the amount recoverable by the Insured under this Policy shall be reduced in such proportion as the sum insured bears to the amount required to be insured.



Section III: THIRD PARTY LIABILITY

The Insurers will indemnify the Insured against all sums which the Insured shall become legally liable to pay as compensation for

- 1 accidental bodily injury or illness to any person
- 2 accidental loss of or damage to property

occurring in direct connection with the performance of the contract insured by this policy and happening on or in the immediate vicinity of the Contract Site during the Period of Insurance.

In respect of a claim for compensation to which the indemnity provided herein applies, the Insurers will in addition indemnify the Insured against

- 1 all costs and expenses of litigation recovered by any claimant from the Insured, and
- 2 all costs and expenses of litigation incurred with the written consent of the Insurers in resisting any claim.

The Liability of the Insurers under this section shall not exceed the limits of indemnity stated in the Schedule.

EXCLUSIONS

The Insurers will not indemnify the Insured in respect of

- 1 expenditure incurred in repairing or replacing any work or property covered or coverable under Section I and/or II of this Policy;
- 2 damage to any property or land or building caused by vibration or by the removal or weakening of support or injury or damage to any person or property occasioned by or resulting from any such damage.
- 3 Liability arising out of
 - 30 bodily injury to or illness of employees or workmen of the Contractor(s) or the Principal or any other firm connected with the contract work or members of their families;
 - 31 loss of or damage to property belonging to or held in care, custody or control of the Contractor(s), the Principal or any other firm connected with the contract work or an employee or workman of one of the aforesaid;
 - 32 any accident caused by vehicles licensed for general road use or by waterborne vessels or aircraft;
 - 33 any contract or agreement unless such liability would have attached in the absence of such contract or agreement;
 - 34 technical or professional advice given by the Insured or by any person acting on behalf of the Insured.



บริษัท อินทรประกันภัย จำกัด (มหาชน)

INDARA INSURANCE PUBLIC COMPANY LIMITED

364/29 ถนนศรีอยุธยา แขวงถนนพญาไท เขตราชเทวี กรุงเทพมหานคร 10400 โทร. 02 247 9261, 02 247 6570 แฟกซ์ : 02 247 9260, 02 642 4454
364/29 Si Ayutthaya Rd., Thanonpayatai, Ratchathewi Bangkok 10400 Tel. 02 247 9261, 02 247 6570 Fax : 02 247 9260, 02 642 4454
เลขประจำตัวผู้เสียภาษี 0107537000394 Tax ID. 0107537000394

SPECIAL CONDITION

The Insured shall not negotiate, pay, settle, admit or repudiate any claim under the Policy without the consent of the Insurers, who shall be entitled, if they so desire, to take over and conduct in the name of the Insured the defence or settlement of any claim or to prosecute for their own benefit in the name of the Insured any claim for indemnity or damages or otherwise and shall have full discretion in the conduct of any proceedings or in the settlement of any claim and the Insured shall give all such information and assistance as the Insurers may require.

The Insurers may in respect of any claim or claims pay to the Insured the amount of their maximum liability as stated in the Schedule or such lesser sum for which the claim or claims can be settled (subject in either case to deduction of any sum or sums already paid on account of such claim or claims) and thereafter the Insurers shall be under no further liability in respect of such claim or claims except for payment of costs and expenses incurred prior to the date of such payment and for which the Insurers may be liable hereunder.



บริษัท อินทรประกันภัย จำกัด (มหาชน)

INDARA INSURANCE PUBLIC COMPANY LIMITED

364/29 ถนนศรีอยุธยา แขวงถนนพญาไท เขตราชเทวี กรุงเทพมหานคร 10400 โทร. 02 247 9261, 02 247 6570 แฟกซ์ : 02 247 9260, 02 642 4454

364/29 Si Ayutthaya Rd., Thanonpayatai, Ratchathewi Bangkok 10400 Tel. 02 247 9261, 02 247 6570 Fax : 02 247 9260, 02 642 4454

เลขประจำตัวผู้เสียภาษี 0107537000394 Tax ID. 0107537000394

DEFINITIONS OF TESTING AND COMMISSIONING

Testing periods have to be shown in the schedule. The following definitions are intended to assist in clearly stating such periods.

COLD TESTING (functional testing)

The checking of component parts of an insured item by mechanical, electrical, hydrostatic or other forms of testing under “dry run” conditions, which do not necessitate the firing of furnaces or any application of direct or indirect heat, the use of feedstock or other materials for processing, or in the case of electrical motors, electrical generating, transforming, converting or rectifying equipment, connection to a grid or other load circuit.

HOT TESTING (operation and commissioning tests)

The checking of the component parts of an insured item under load or operational conditions including the use of feedstock or other materials for processing or other media to simulate working conditions and in the case of electrical generating, transforming, converting or rectifying equipment, connection to a grid or other load circuit for the purpose of such checking.

COMMISSIONING

The operation of an insured item or any part thereof with feedstock or other materials for processing, or in the case of electrical generating, transforming, converting or rectifying equipment, connection to a grid or other load circuit, under production condition for the purpose of attaining specification requirements and/or for training operational personnel.



บริษัท อินทรประกันภัย จำกัด (มหาชน)

INDARA INSURANCE PUBLIC COMPANY LIMITED

364/29 ถนนศรีอยุธยา แขวงถนนพญาไท เขตราชเทวี กรุงเทพมหานคร 10400 โทร. 02 247 9261, 02 247 6570 แฟกซ์ : 02 247 9260, 02 642 4454
364/29 Si Ayutthaya Rd., Thanonpayatai, Ratchathewi Bangkok 10400 Tel. 02 247 9261, 02 247 6570 Fax : 02 247 9260, 02 642 4454
เลขประจำตัวผู้เสียภาษี 0107537000394 Tax ID. 0107537000394

HOURS CLAUSE (SR 460)

- 1) For the purposes of this agreement, an event shall include all insured losses which arise directly from the same cause and which occur during the same period of time and in the same area.

Such cause is understood to be the peril which directly occasions the losses or where there are several perils which, in an unbroken chain of causation, have occasioned the losses, the peril which triggered the chain of causation.

For example, as long as they are covered by this agreement, losses occasioned by the perils set out below at letters a) to f) shall constitute single events :

- a) storm due to an atmospheric disturbance usually so designated by a meteorological institute,
- b) hail and/or thunderstorms and/or tornadoes due to an atmospheric disturbance,
- c) earthquake, tsunami, volcanic eruption,
- d) flood by one and the same instance of high water which may have more than one peak and which may occur in one or more bodies of water;
- e) conflagration
- f) strike, riot, civil commotion or violent demonstration occurring within the boundaries of one city, town or village

- 2) If the number of events cannot be determined according to paragraph 1, the following hours clause is then applied. An event shall thus encompass a continuous period of time starting with the occurrence of the insured's first individual loss and lasting

- 24 hours for perils mentioned under 1 (b)
- 72 hours for perils mentioned under 1 (a), (e) and (f)
- 504 hours for perils mentioned under 1 (d)
- 168 hours for perils mentioned under 1 (c) as well as those perils not referred to in paragraph 1 but covered by this policy

In the case of differing perils which are not connected to each other by an unbroken chain of causation, the applicable number of hours corresponds to those of the peril which has caused the largest amount of damages.

- 3) In the case of more than one event, if it is impossible to allocate any losses, the insured shall allocate them to the event whose cause is most likely to have occasioned them.
- 4) In case of uncertainty over scientific issues, the parties agree to seek expert advice from a neutral and recognized organization.

Subject to otherwise all other terms exceptions and conditions of this Policy.



บริษัท อินทรประกันภัย จำกัด (มหาชน)

INDARA INSURANCE PUBLIC COMPANY LIMITED

364/29 ถนนศรีอยุธยา แขวงถนนพญาไท เขตราชเทวี กรุงเทพมหานคร 10400 โทร. 02 247 9261, 02 247 6570 แฟกซ์ : 02 247 9260, 02 642 4454

364/29 Si Ayutthaya Rd., Thanonpayatai, Ratchathewi Bangkok 10400 Tel. 02 247 9261, 02 247 6570 Fax : 02 247 9260, 02 642 4454

เลขประจำตัวผู้เสียภาษี 0107537000394 Tax ID. 0107537000394

ARCHITECT, SURVEYORS' AND CONSULTANT ENGINEERS' FEE CLAUSE

It is hereby declared and agreed that the insurance by this policy extend to include Architects' Surveyors' and Consulting Engineers' Fees necessarily incurred in the reinstatement of the property insured following upon its destruction or damage by any peril hereby insured against (but not any fee for the preparation of a claim or estimate of loss) not exceeding **Baht as stated in the policy** in respect of any one occurrence and in aggregate.

Subject to otherwise all other terms exceptions and conditions of this Policy.

AUTOMATIC EXTENSION OF CONTRACT PERIOD CLAUSE (3 MONTHS)

It is hereby understood and agreed that the Insurers shall automatically extend the period of insurance under the Policy for **3 months** if there is any delay in completion of the Contract subject to written notification of the Insured before Policy Expiry at additional premium, terms. conditions and excess to be agreed, such additional premium shall be payable on commencement of the extension in period.

CESSATION OF WORK CLAUSE (3 MONTHS)

This insurance is extended to cover loss or damage or liability caused by or arising out of cessation work due to perils insured against under this Policy. Cessation of work period must not exceed 3 months.

Subject to otherwise all other terms exceptions and conditions of this Policy.



บริษัท อินทรประกันภัย จำกัด (มหาชน)

INDARA INSURANCE PUBLIC COMPANY LIMITED

364/29 ถนนศรีอยุธยา แขวงถนนพญาไท เขตราชเทวี กรุงเทพมหานคร 10400 โทร. 02 247 9261, 02 247 6570 แฟกซ์ : 02 247 9260, 02 642 4454
364/29 Si Ayutthaya Rd., Thanonpayatai, Ratchathewi Bangkok 10400 Tel. 02 247 9261, 02 247 6570 Fax : 02 247 9260, 02 642 4454
เลขประจำตัวผู้เสียภาษี 0107537000394 Tax ID. 0107537000394

CHANGE IN RISK / ERROR & OMISSION CLAUSE

If there is any material change in risk insured during the period of insurance or if any defects or conditions of working are discovered which shows the risk more hazardous than usual the insured shall notify the insurers and take such precautions as circumstances may require.

If the development or discovery of a defect in any property manufactured by or on behalf of the insured shall indicate or suggest that a similar defect exists in the insured property the insurers reserve the right to advise the insured of intended suspension of the insurance on any such insured property at reasonable notice in respect of loss or damage due to or arising out of the said defect.

Any unintentional or inadvertent error or omission in name or description or amount or reporting or notification in respect of this policy by one of the insured shall not operate to the prejudice of any of the other insured providing the error or omission is corrected when discovered by the insured.

Subject to otherwise all other terms exceptions and conditions of this Policy.

CONSEQUENTIAL LOSS TO THIRD PARTY CLAUSE

It is agreed and understood that the coverage under Section III (excludes the existing completed principal's property) of this Policy is extended to include consequential loss due to the physical damage directly caused by the performance of the contract insured by this Policy.

Limit of Liability : Baht as stated in the policy any one occurrence and in aggregate.

Subject to otherwise all other terms exceptions and conditions of this Policy.



บริษัท อินทรประกันภัย จำกัด (มหาชน)

INDARA INSURANCE PUBLIC COMPANY LIMITED

364/29 ถนนศรีอยุธยา แขวงถนนพญาไท เขตราชเทวี กรุงเทพมหานคร 10400 โทร. 02 247 9261, 02 247 6570 แฟกซ์ : 02 247 9260, 02 642 4454

364/29 Si Ayutthaya Rd., Thanonpayatai, Ratchathewi Bangkok 10400 Tel. 02 247 9261, 02 247 6570 Fax : 02 247 9260, 02 642 4454

เลขประจำตัวเสียภาษี 0107537000394 Tax ID. 0107537000394

CONSEQUENCE OF FAULTY DESIGN (DE.3)

This policy excludes loss of or damage to and the cost necessary to replace repair or rectify

- (a) Property Insured which is in a defective conditions due to defect in design plan specification materials or workmanship of such Property Insured or any part thereof
- (b) Property Insured lost or damaged to enable the replacement repair rectification of Property Insured excluded by (a) above

Exclusion (a) above shall not apply to other Property Insured which is free of the defective condition but is damaged in consequence thereof.

For the purpose of the Policy and not merely this Exclusion the Property Insured shall not be regarded as lost or damaged solely by virtue of the existence of any defect in design plan specification material or workmanship in the Property Insured or any part thereof.

Limit of Liability : Baht as stated in the policy any one occurrence and in aggregate.

Subject to otherwise all other terms exceptions and conditions of this Policy.

NO CONTROL CLAUSE

This insurance shall no be affected by failure of the Insured to comply with any of the warranties of conditions over which the Insured has no control.



บริษัท อินทรประกันภัย จำกัด (มหาชน)

INDARA INSURANCE PUBLIC COMPANY LIMITED

364/29 ถนนศรีอยุธยา แขวงถนนพญาไท เขตราชเทวี กรุงเทพมหานคร 10400 โทร. 02 247 9261, 02 247 6570 แฟกซ์ : 02 247 9260, 02 642 4454
364/29 Si Ayutthaya Rd., Thanonpayatai, Ratchathewi Bangkok 10400 Tel. 02 247 9261, 02 247 6570 Fax : 02 247 9260, 02 642 4454
เลขประจำตัวผู้เสียภาษี 0107537000394 Tax ID. 0107537000394

Cover for Insured Contract Work Taken Over Clause

It is agreed and understood that otherwise subject to the terms, exclusion, provisions and conditions contained in the Policy or Endorsed thereon and subject to the Insured having paid the agreed extra premium, the insurance shall be extended to cover

- loss of or damage to parts of the Insured contract works taken over, if such loss or damage emanates from the construction of the items Insured under Section I and happens during the period of cover

It is further understood and agreed that the Insurers' liability expires immediately if any part of the insured contract works put into commercial operation or put into service.

Subject to otherwise all other terms exceptions and conditions of this Policy.

เอกสารแนบท้ายว่าด้วยเงื่อนไขพิเศษความคุ้มครองสำหรับงานตามสัญญาที่ได้ถูกส่งมอบแล้ว

Cover for Insured Contract Work Taken Over Clause

เป็นที่ตกลงและเข้าใจว่า ภายใต้ความคุ้มครอง ข้อยกเว้น ข้อกำหนดและเงื่อนไขหรือเอกสารแนบท้ายที่ระบุไว้ในกรมธรรม์ฉบับนี้ ผู้เอาประกันภัยซึ่งได้ชำระเบี้ยประกันภัยพิเศษเพิ่มเติมตามที่ตกลงไว้แล้ว กรมธรรม์ฉบับนี้ได้ขยายความคุ้มครองถึง

- การสูญเสียหรือความเสียหายต่อส่วนของงานตามสัญญาที่ได้ถูกส่งมอบให้ผู้ว่าจ้างแล้ว โดยความสูญเสียหรือความเสียหายดังกล่าว เกิดขึ้นจากงานก่อสร้างที่ได้รับความคุ้มครองภายใต้หมวดความคุ้มครองที่ 1 ของกรมธรรม์ฉบับนี้ และเกิดขึ้นในช่วงระยะเวลาของการคุ้มครอง

อย่างไรก็ตาม เป็นที่ตกลงและเข้าใจตรงกันว่า ความรับผิดชอบของผู้รับประกันภัยจะหมดอายุในทันที หากส่วนใดส่วนหนึ่งของงานตามสัญญาของผู้เอาประกัน ถูกเอาไปใช้ในเชิงพาณิชย์หรือนำไปใช้งาน

ส่วนเงื่อนไขและข้อความอื่น ๆ ในกรมธรรม์ประกันภัยนี้คงใช้บังคับตามเดิม

C0003

21/12/2020



บริษัท อินทรประกันภัย จำกัด (มหาชน)

INDARA INSURANCE PUBLIC COMPANY LIMITED

364/29 ถนนศรีอยุธยา แขวงถนนพญาไท เขตราชเทวี กรุงเทพมหานคร 10400 โทร. 02 247 9261, 02 247 6570 แฟกซ์ : 02 247 9260, 02 642 4454

364/29 Si Ayutthaya Rd., Thanonpayatai, Ratchathewi Bangkok 10400 Tel. 02 247 9261, 02 247 6570 Fax : 02 247 9260, 02 642 4454

เลขประจำตัวผู้เสียภาษี 0107537000394 Tax ID. 0107537000394

CROSS LIABILITY CLAUSE

1. Insurance Cover

- 1.1 It is agreed and understood that for the purpose of the Third Party Liability Section of this Policy, any person or body specified as the Insured in the Schedule shall be considered as separate and distinct entity and the words "the Insured" shall be considered as applying to each such person or body as if a separate policy had been issued to each of them in his name alone. The Insurers waive all rights of subrogation which they may have or acquire against the said persons or bodies.

Provided always that :

- 1.2 Nothing in this clause shall be deemed to increase the Insurers' liability beyond the limits of indemnity stated in the Schedule.
- 1.3 All other terms, conditions and exclusions of the Policy shall apply insofar as they are not modified or replaced by the stipulations of this Endorsement.

2. EXCLUSIONS of particular significance for this endorsement

The insurers shall not be liable for :

- 2.1 any loss of or damage to property which is or could have been insured under the Material Damage Section of this Policy.

- 2.2 any loss of or damage to adjoining property which is owned by one of the Insured.

3. Period of Insurance

The period of Insurance for this Endorsement is identical to the period of insurance specified in the Schedule for the Third Party Liability Section.

4. Limit of Liability

- 4.1 The Limit of Liability under this Endorsement is the amount entered in the Schedule under the Third Party Liability Section.
- 4.2 The Additional Premium due is calculated with regard to exposure and sum insured and included in the Total Premium shown in the schedule.



บริษัท อินทรประกันภัย จำกัด (มหาชน)

INDARA INSURANCE PUBLIC COMPANY LIMITED

364/29 ถนนศรีอยุธยา แขวงถนนพญาไท เขตราชเทวี กรุงเทพมหานคร 10400 โทร. 02 247 9261, 02 247 6570 แฟกซ์ : 02 247 9260, 02 642 4454
364/29 Si Ayutthaya Rd., Thanonpayatai, Ratchathewi Bangkok 10400 Tel. 02 247 9261, 02 247 6570 Fax : 02 247 9260, 02 642 4454
เลขประจำตัวผู้เสียภาษี 0107537000394 Tax ID. 0107537000394

Escalation Clause

During the period of Insurance, the actual contract price shall in excess of the original contract price, then the sum Insured as shown in the schedule of the Policy shall be increased by the amount of such excess but not exceeding in all as stated in the policy % of the Sum Insured.

Upon completion of the Contract Works, the Insured shall furnish to the Insurers a declaration of the actual contract price and if such price shall differ from the original Contract Price, the Premium will be adjusted accordingly by applying the agreed rate as stated in the schedule or any subsequent amended rating as may be agreed to the actual Contract Price.

In the event of loss or damage in respect of which payment is made by the Insurers, the Insurance hereunder shall be maintained in force for the Sum Insured in consideration of the Insured having agreed to pay an appropriate reinstatement premium on the amount of the loss which premium shall be disregarded for the purpose of any adjustment of premium mentioned above.

Subject to otherwise all other terms exceptions and conditions of this Policy

เอกสารแนบท้ายว่าด้วยการเพิ่มขึ้นของมูลค่าทรัพย์สินที่เอาประกันภัย

(Escalation Clause)

ในช่วงระยะเวลาของการประกันภัย หากราคาตามสัญญาที่เกิดขึ้นจริงจะเกินกว่าราคาตามสัญญาเดิมแล้ว จำนวนเงินเอาประกันภัยตามที่แสดงในตารางกรมธรรม์จะเพิ่มขึ้นตามจำนวนเงินของส่วนเกินดังกล่าว แต่ไม่เกิน ตามที่ระบุในกรมธรรม์ % ทั้งหมดของทุนประกัน

เมื่อเสร็จสิ้นงานตามสัญญา ผู้เอาประกันภัยจะต้องแจ้งราคาของสัญญาที่เกิดขึ้นจริงให้กับผู้รับประกันภัยและ หากราคดังกล่าวแตกต่างจากราคาตามสัญญาเดิม เบี้ยประกันภัยจะถูกเรียกเก็บเพิ่มตามอัตราที่ตกลงกันตามที่ระบุไว้ในตาราง หรือ อัตราที่แก้ไขเพิ่มเติมใด ๆ ที่ได้ตกลงกับราคาตามสัญญาจริง

ในกรณีที่ผู้รับประกันภัยได้ชำระค่าสินไหมสำหรับการสูญเสียหรือเสียหาย กรมธรรม์ประกันภัยจะยังมีผล บังคับตามทุนประกันภัย ที่ผู้เอาประกันภัยได้ตกลงชำระเบี้ยประกันภัยสำหรับมูลค่า ความเสียหายซึ่งเบี้ยประกันภัยนี้ ไม่ได้มาจากเหตุการณ์ปรับเบี้ยประกันภัยตามที่ระบุไว้ข้างต้น

ส่วนเงื่อนไขและข้อความอื่น ๆ ในกรมธรรม์ประกันภัยนี้คงใช้บังคับตามเดิม

C0004

21/12/2020



บริษัท อินทรประกันภัย จำกัด (มหาชน)

INDARA INSURANCE PUBLIC COMPANY LIMITED

364/29 ถนนศรีอยุธยา แขวงถนนพญาไท เขตราชเทวี กรุงเทพมหานคร 10400 โทร. 02 247 9261, 02 247 6570 แฟกซ์ : 02 247 9260, 02 642 4454
364/29 Si Ayutthaya Rd., Thanonpayatai, Ratchathewi Bangkok 10400 Tel. 02 247 9261, 02 247 6570 Fax : 02 247 9260, 02 642 4454
เลขประจำตัวผู้เสียภาษี 0107537000394 Tax ID. 0107537000394

Expediting Costs and Airfreight Clause

1. Insurance Cover

- 1.1 it is agreed and understood that the Insurers will also indemnify the Insured in respect of extra charges for overtime work, night work, work on public holidays including airfreight.

Provided always that :

- 1.2 such extra charges are incurred in connection with and indemnifiable loss of or damage to property insured under this Policy.
- 1.3 all other terms, conditions and exclusions of the Policy shall apply insofar as they are not modified or replaced by the stipulations of this Endorsement.

2. Period of Insurance

The Period of Insurance is identical to the period specified in the Schedule.

3. Sum Insured – Additional Premium

- 3.1 The sum insured under this additional cover is limited to **as stated in the policy** % of normal repair costs of damage.
- 3.2 The Additional Premium is calculated on the estimated total contract value and is included in the Total Premium shown in the schedule.



บริษัท อินทรประกันภัย จำกัด (มหาชน)

INDARA INSURANCE PUBLIC COMPANY LIMITED

364/29 ถนนศรีอยุธยา แขวงถนนพญาไท เขตราชเทวี กรุงเทพมหานคร 10400 โทร. 02 247 9261, 02 247 6570 แฟกซ์ : 02 247 9260, 02 642 4454
364/29 Si Ayuthaya Rd., Thanonpayatai, Ratchathewi Bangkok 10400 Tel. 02 247 9261, 02 247 6570 Fax : 02 247 9260, 02 642 4454
เลขประจำตัวผู้เสียภาษี 0107537000394 Tax ID. 0107537000394

เอกสารแนบท้ายว่าด้วยเงื่อนไขพิเศษค่าใช้จ่ายเร่งด่วนและการขนส่งทางอากาศ

Expediting Costs and Airfreight Clause

1. การประกันภัยนี้คุ้มครอง
 - 1.1 เป็นที่ตกลงและเข้าใจว่าผู้เอาประกันภัยจะชดใช้ค่าเสียหายให้แก่ผู้เอาประกันภัยในส่วนของการจ่ายเพิ่มเติมสำหรับการทำงานล่วงเวลา, งานกลางคืน, ทำงานในวันหยุดนักขัตฤกษ์รวมถึงการขนส่งทางอากาศโดยมีข้อแม้ว่า
 - 1.2 ค่าใช้จ่ายเพิ่มเติมดังกล่าวเกิดขึ้นจากการสูญเสียหรือความเสียหายต่อทรัพย์สินที่เอาประกันภัยได้กรรมกรรมประกันภัยนี้
 - 1.3 ข้อกำหนดเงื่อนไขและข้อยกเว้นอื่น ๆ ในกรมธรรม์ทั้งหมดจะมีผลบังคับใช้ตราบเท่าที่ไม่ได้มีการแก้ไขหรือแทนที่ด้วยข้อกำหนดของการรับรองนี้
2. ระยะเวลาประกันภัย
ระยะเวลาของการประกันภัยเหมือนกับช่วงเวลาที่จะระบุในตาราง
3. จำนวนเงินเอาประกันภัย - เบี้ยประกันภัยเพิ่มเติม
 - 3.1 จำนวนเงินเอาประกันภัยภายใต้ความคุ้มครองเพิ่มเติมนี้ จำกัดอยู่ที่ ตามที่ระบุในกรมธรรม์ % ของค่าซ่อมแซมปกติของความเสียหาย
 - 3.2 เบี้ยประกันภัยเพิ่มเติมจะถูกคำนวณจากมูลค่าสัญญาธรรม โดยประมาณและรวมอยู่ในเบี้ยประกันภัยรวมที่แสดงในตารางกรมธรรม์

C0005

21/12/2020



บริษัท อินทรประกันภัย จำกัด (มหาชน)

INDARA INSURANCE PUBLIC COMPANY LIMITED

364/29 ถนนศรีอยุธยา แขวงถนนพญาไท เขตราชเทวี กรุงเทพมหานคร 10400 โทร. 02 247 9261, 02 247 6570 แฟกซ์ : 02 247 9260, 02 642 4454

364/29 Si Ayutthaya Rd., Thanonpayatai, Ratchathewi Bangkok 10400 Tel. 02 247 9261, 02 247 6570 Fax : 02 247 9260, 02 642 4454

เลขประจำตัวผู้เสียภาษี 0107537000394 Tax ID. 0107537000394

EXTENDED MAINTENANCE PERIOD (24 MONTHS)

The Insurance Policy is extended for the Maintenance Period on condition that its cover shall be limited as follows :

1. INSURANCE COVER

1.1 It is agreed and understood that the Insurers will Indemnify the Insured Contractor (s) solely for loss of or damage to the property insured under the Material Damage Section of this Policy, occurring during the Maintenance Period specified in the Schedule and only when it is caused by :

1.1.1 The Contractor (s) whilst at the contract site for the purpose of doing any work in order to comply with the maintenance obligations under the contract,

1.1.2 any act or omission of the Contractor(s) whilst at the contract site during the contract works period specified in the Schedule.

1.2 All terms, conditions, exclusions and endorsement of the Policy referring to or contained in the Material Damage Section shall apply insofar as they are not modified or replaced by the stipulations of this Endorsement.

2. MAINTENANCE PERIOD

The Maintenance Period shall commence for the entire works upon completion of commissioning and testing or whenever the works are taken over or taken into use, whichever is earlier. It shall end on the date specified in the Schedule. If individual parts of the works are tested, taken over or taken into use, the Maintenance Period shall begin and expire for each such part individually and shall not exceed the period in months specified in the Schedule. The Insured shall notify the Insurers of such gradual taking over.

3. SUM INSURED - ADDITIONAL PREMIUM

3.1 The Sum Insured is identical to the estimated contract value at completion of the contract works.

3.2 The Additional Premium due is calculated on the Sum Insured and shall be adjusted for any changes in such sum.



บริษัท อินทรประกันภัย จำกัด (มหาชน)

INDARA INSURANCE PUBLIC COMPANY LIMITED

364/29 ถนนศรีอยุธยา แขวงถนนพญาไท เขตราชเทวี กรุงเทพมหานคร 10400 โทร. 02 247 9261, 02 247 6570 แฟกซ์ : 02 247 9260, 02 642 4454
364/29 Si Ayutthaya Rd., Thanonpayatai, Ratchathewi Bangkok 10400 Tel. 02 247 9261, 02 247 6570 Fax : 02 247 9260, 02 642 4454
เลขประจำตัวผู้เสียภาษี 0107537000394 Tax ID. 0107537000394

INLAND TRANSIT CLAUSE (ALL RISKS)

It is agreed and understood that, otherwise subject to the terms, exclusions, provisions and conditions contained in the Policy or endorsed thereon and subject to the insured having paid the agreed extra premium, Section I of this insurance shall be extended to cover loss of or damage to the property insured whilst in transit to the contract site other than on waterways or by air within the territorial limits of Thailand.

Limit of Liability : **Baht as stated in the policy** any one conveyance and in aggregate.

Deductible : **As stated in the policy** % of loss or minimum **Baht as stated in the policy** for each and every loss.

Subject to otherwise all other terms exceptions and conditions of this Policy.



บริษัท อินทรประกันภัย จำกัด (มหาชน)

INDARA INSURANCE PUBLIC COMPANY LIMITED

364/29 ถนนศรีอยุธยา แขวงถนนพญาไท เขตราชเทวี กรุงเทพมหานคร 10400 โทร. 02 247 9261, 02 247 6570 แฟกซ์ : 02 247 9260, 02 642 4454

364/29 Si Ayutthaya Rd., Thanonpayatai, Ratchathewi Bangkok 10400 Tel. 02 247 9261, 02 247 6570 Fax : 02 247 9260, 02 642 4454

เลขประจำตัวผู้เสียภาษี 0107537000394 Tax ID. 0107537000394

Loss Notification Clause

Notwithstanding anything contained to the contrary, it is agreed that this insurance will not be prejudiced by any inadvertent delay errors or omissions in notifying the Insurers of any circumstances or event giving rise or likely to give rise to a claim under the policy.

Subject to otherwise all other terms exceptions and conditions of this Policy.

เอกสารแนบท้ายว่าด้วยการแจ้งความเสียหาย

(Loss Notification Clause)

เป็นที่ตกลงว่า ถ้าข้อความใดในเอกสารนี้ขัดหรือแย้งกับข้อความที่ปรากฏในกรมธรรม์ประกันภัยนี้ ให้ใช้ข้อความตามที่ปรากฏในเอกสารนี้บังคับแทน

การประกันภัยนี้จะไม่ได้รับผลกระทบใดจากความล่าช้า ความผิดพลาด การขาดตกบกพร่องโดยที่มิได้เจตนาในการแจ้งเหตุหรือแจ้งลักษณะสถานะใดอันทำให้เกิดหรืออาจจะทำให้เกิดความเสียหายที่ได้รับการคุ้มครองตามกรมธรรม์ประกันภัย

ส่วนเงื่อนไขและข้อความอื่น ๆ ในกรมธรรม์ประกันภัยนี้คงใช้บังคับตามเดิม

C0008

21/12/2020



บริษัท อินทรประกันภัย จำกัด (มหาชน)

INDARA INSURANCE PUBLIC COMPANY LIMITED

364/29 ถนนศรีอยุธยา แขวงถนนพญาไท เขตราชเทวี กรุงเทพมหานคร 10400 โทร. 02 247 9261, 02 247 6570 แฟกซ์ : 02 247 9260, 02 642 4454
364/29 Si Ayutthaya Rd., Thanonpayatai, Ratchathewi Bangkok 10400 Tel. 02 247 9261, 02 247 6570 Fax : 02 247 9260, 02 642 4454
เลขประจำตัวผู้เสียภาษี 0107537000394 Tax ID. 0107537000394

Off-Site Storage Clause

This Policy extends to cover loss of or damage to the property insured under the Material Damage Section whilst such property is temporarily stored at the Contractor's premises within Thailand pending delivery to the Contract Site and subject to security guard 24 hours.

Provided that the said property is not covered by other policies and the liability of the Insurer under this extension shall not exceed the sum of **Baht as stated in the policy** any one occurrence and in aggregate with Deductible **as stated in the policy** % of loss or minimum **Baht as stated in the policy** for each and every loss.

Subject to otherwise all other terms exceptions and conditions of this Policy.

เอกสารแนบท้ายว่าด้วยเงื่อนไขพิเศษสถานที่จัดเก็บนอกสถานที่

Off-Site Storage Clause

กรมธรรม์ประกันภัยนี้ขยายความคุ้มครองถึงการสูญเสียหรือความเสียหายต่อทรัพย์สินที่ประกันภายใต้หัวข้อความเสียหายของทรัพย์สินในขณะที่ทรัพย์สินดังกล่าวถูกเก็บไว้ชั่วคราวในสถานที่ของผู้รับเหมาภายในประเทศไทยระหว่างการส่งมอบไปยังสถานที่ก่อสร้าง โดยสถานที่นั้นต้องมีเจ้าหน้าที่รักษาความปลอดภัยตลอด 24 ชั่วโมง

โดยมีเงื่อนไขว่าทรัพย์สินดังกล่าวไม่ได้รับการคุ้มครองโดยกรมธรรม์ฉบับอื่น ๆ และจำนวนเงินความรับผิดชอบของผู้เอาประกันภัยภายใต้ส่วนขยายนี้จะต้องไม่เกินจำนวน ตามที่ระบุในกรมธรรม์ บาท ต่อเหตุการณ์แต่ละครั้งและตลอดระยะเวลาเอาประกันภัย โดยผู้เอาประกันภัยต้องมีความรับผิดชอบส่วนแรก

ตามที่ระบุในกรมธรรม์ % หรือ ขั้นต่ำ ตามที่ระบุในกรมธรรม์ บาท ต่อความเสียหายแต่ละครั้งและทุกครั้ง

ส่วนเงื่อนไขและข้อความอื่น ๆ ในกรมธรรม์ประกันภัยนี้คงใช้บังคับตามเดิม

C0010

21/12/2020



บริษัท อินทรประกันภัย จำกัด (มหาชน)

INDARA INSURANCE PUBLIC COMPANY LIMITED

364/29 ถนนศรีอยุธยา แขวงถนนพญาไท เขตราชเทวี กรุงเทพมหานคร 10400 โทร. 02 247 9261, 02 247 6570 แฟกซ์ : 02 247 9260, 02 642 4454

364/29 Si Ayutthaya Rd., Thanonpayatai, Ratchathewi Bangkok 10400 Tel. 02 247 9261, 02 247 6570 Fax : 02 247 9260, 02 642 4454

เลขประจำตัวผู้เสียภาษี 0107537000394 Tax ID. 0107537000394

Principal's Employees and Representatives Clause

The Insurance under Section III of this Policy is extended to include Employee (s) and/or Representative (s) of the Principal and their personal properties who concerned with the Contract Insured under this Policy (other than the employees and/or workers who are performing the contract insured) as the third party.

Provided that such persons shall observe fulfill and be subject to terms exceptions limits provisions and conditions of this policy insofar as they apply.

It is understood that this Policy does not cover Professional Liability.

Subject to otherwise all other terms exceptions and conditions of this Policy.

เอกสารแนบท้ายว่าด้วยเงื่อนไขพิเศษพนักงานและผู้แทนของผู้ว่าจ้าง

Principal's Employees and Representatives Clause

การประกันภัยได้หมวด 3 ของกรมธรรม์ประกันภัยนี้ได้ขยายรวมถึงพนักงาน และ/หรือผู้แทนของผู้ว่าจ้าง และทรัพย์สินส่วนบุคคลของพวกเขาที่เกี่ยวข้องกับสัญญาภายใต้กรมธรรม์ประกันภัยนี้(นอกเหนือจากพนักงาน และ/หรือ แรงงานที่เป็นการดำเนินการตามสัญญา) ในฐานะบุคคลที่สาม

โดยมีเงื่อนไขว่าบุคคลดังกล่าวจะต้องปฏิบัติตามและจะอยู่ภายใต้ข้อกำหนด ข้อจำกัด ข้อกำหนดและเงื่อนไข ของกรมธรรม์ประกันภัยนี้ที่ตราบเท่าที่พวกเขาใช้

เป็นที่เข้าใจกันว่ากรมธรรม์ประกันภัยนี้ไม่ครอบคลุมความรับผิดทางวิชาชีพ

ส่วนเงื่อนไขและข้อความอื่น ๆ ในกรมธรรม์ประกันภัยนี้คงใช้บังคับตามเดิม

C0013

21/12/2020



บริษัท อินทรประกันภัย จำกัด (มหาชน)

INDARA INSURANCE PUBLIC COMPANY LIMITED

364/29 ถนนศรีอยุธยา แขวงถนนพญาไท เขตราชเทวี กรุงเทพมหานคร 10400 โทร. 02 247 9261, 02 247 6570 แฟกซ์ : 02 247 9260, 02 642 4454
364/29 Si Ayutthaya Rd., Thanonpayalai, Ratchathewi Bangkok 10400 Tel. 02 247 9261, 02 247 6570 Fax : 02 247 9260, 02 642 4454
เลขประจำตัวผู้เสียภาษี 0107537000394 Tax ID. 0107537000394

**PRINCIPAL'S EMPLOYEES NOT CONCERNING WITH THE PROJECT SHALL BE TREATED AS
THIRD PARTY**

It is hereby agreed and understood that the extension under "Principal's Employees and Representatives Clause" is further extended to include principal's employees not concerning with the project (non-supervision personnel).

Limit of Liability : inclusive in Limit of Liability under Section III of this policy

Subject to otherwise all other terms exceptions and conditions of this Policy.

**TEMPORARY OFFICE AND EQUIPMENT CLAUSE - INCLUDED LABOUR CAMPS, SITE HUTS,
STORES & CONTENTS – WITHIN RADIUS 500 METRES FROM CONSTRUCTION SITE**

It is agreed and understood that otherwise subject to the terms, exclusions, provisions, conditions and warranties contained in this policy or endorsed thereon, the Sum Insured under item I (Section I) of the schedule is deemed to included an amount not exceeding limits of liability stated below any one occurrence and in the aggregate in respect of temporary site huts including their contents, labour camp, site office including office equipment and stores owned by the Insured whilst situated within the contract site or radius 500 metres from construction site **except** computer laptop, notebook, mobile phone, PDA, Tablet PC or alike items and construction machineries & equipments.

Limit of Liability : **Baht as stated in the policy** any one occurrence and in aggregate

Deductible : **Baht as stated in the policy** for each and every loss

Subject to otherwise all other terms exceptions and conditions of this Policy.

23



บริษัท อินทรประกันภัย จำกัด (มหาชน)

INDARA INSURANCE PUBLIC COMPANY LIMITED

364/29 ถนนศรีอยุธยา แขวงถนนพญาไท เขตราชเทวี กรุงเทพมหานคร 10400 โทร. 02 247 9261, 02 247 6570 แฟกซ์ : 02 247 9260, 02 642 4454
364/29 Si Ayutthaya Rd., Thanonpayatai, Ratchathewi Bangkok 10400 Tel. 02 247 9261, 02 247 6570 Fax : 02 247 9260, 02 642 4454
เลขประจำตัวผู้เสียภาษี 0107537000394 Tax ID. 0107537000394

**PRINCIPAL'S PROSPECT CUSTOMERS, SALES STAFFS AND SALES REPRESENTATIVES AT SITE
TREATED AS THIRD PARTY**

It is hereby understood and agreed that the insurance under this Policy is extended to include Principal's prospect Customers, Sales Staffs and Sales Representatives at Site as the third party.

Subject to otherwise all other terms, exceptions and conditions of this Policy.

REMOVAL OF DEBRIS CLAUSE

It is hereby declared and agreed that the indemnity under Section I and II of this Policy extended to include the cost and expense necessarily incurred by the Insured with the consent of the Insurer in removing debris of the portion or portions of the property insured destroyed or damaged by any peril hereby insured against not exceeding **Baht as stated in the policy** any one occurrence and in aggregate.

Subject to otherwise all other terms exceptions and conditions of this Policy.

RESTORATION OF RECORDS CLAUSE.

It is hereby declared and agreed that the Insurance under this Policy extends to cover necessary and reasonably expenses incurred to restore the records lost or damaged by the insured perils.

Baht as stated in the policy any one occurrence and in aggregate.

Subject to otherwise all other terms exceptions and conditions of this Policy.



บริษัท อินทรประกันภัย จำกัด (มหาชน)

INDARA INSURANCE PUBLIC COMPANY LIMITED

364/29 ถนนศรีอยุธยา แขวงถนนพญาไท เขตราชเทวี กรุงเทพมหานคร 10400 โทร. 02 247 9261, 02 247 6570 แฟกซ์ : 02 247 9260, 02 642 4454
364/29 Si Ayutthaya Rd., Thanonpayatai, Ratchathewi Bangkok 10400 Tel. 02 247 9261, 02 247 6570 Fax : 02 247 9260, 02 642 4454
เลขประจำตัวผู้เสียภาษี 0107537000394 Tax ID. 0107537000394

RIOT AND STRIKE

1. INSURANCE COVER

It is hereby agreed and understood that, notwithstanding anything contained in the Policy to the contrary, the insurance under the Policy shall extend to cover Riot and Strike damage which, for the purpose of this Endorsement, shall mean (subject always to the Special Conditions mentioned hereafter) loss of or damage to the property insured directly caused by:

- 1.1 the act of any person taking part together with others in any disturbance of the public peace (whether in connection with a strike or lock-out or not) not being an occurrence mentioned in Condition 2.4 of the Special Exclusions of this Endorsement
- 1.2 the action of any lawfully constituted authority in suppressing or attempting to suppress any such disturbance or in minimizing the consequences of any such disturbance
- 1.3 the willful act of any striker or locked-out worker done in furtherance of a strike or in resistance to a lock-out
- 1.4 the action of any lawfully constituted authority in preventing or attempting to prevent any such act or in minimizing the consequences of any such act

provided always that

1. all the conditions of the Policy shall apply in all respects to the insurance granted by this Endorsement save insofar as the same are expressly varied by the following Special Conditions, and any reference to loss or damage in the conditions of the Policy shall be deemed to include the perils hereby insured against
2. The following Special Conditions shall apply only to the insurance granted by this extension and the conditions of the Policy shall apply in all respects to the insurance granted by the Policy as if this Endorsement had not been made.

2. SPECIAL EXCLUSIONS

This insurance does not cover loss or damage

- 2.1 resulting from total or partial cessation of work or the retarding or interruption or cessation of any process or operation
- 2.2 occasioned by permanent or temporary dispossession resulting from confiscation, commandeering or requisition by any lawfully constituted authority
- 2.3 occasioned by permanent or temporary dispossession of any building resulting from the unlawful occupation by any person of such building



บริษัท อินทรประกันภัย จำกัด (มหาชน)

INDARA INSURANCE PUBLIC COMPANY LIMITED

364/29 ถนนศรีอยุธยา แขวงถนนพญาไท เขตราชเทวี กรุงเทพมหานคร 10400 โทร. 02 247 9261, 02 247 6570 แฟกซ์ : 02 247 9260, 02 642 4454
364/29 Si Ayutthaya Rd., Thanonpayatai, Ratchathewi Bangkok 10400 Tel. 02 247 9261, 02 247 6570 Fax : 02 247 9260, 02 642 4454
เลขประจำตัวผู้เสียภาษี 0107537000394 Tax ID. 0107537000394

PROVIDED nevertheless that the Insurers are not relieved under 2.2 and 2.3 above of any liability to the Insured in respect of physical damage to the property insured occurring before dispossession or during temporary dis- possession having a cause otherwise covered by the Policy

2.4 occasioned by or through or in consequence, directly or indirectly, of any of the following occurrences:

2.4.1 war, invasion, act of foreign enemy, hostilities or war-like operations (whether war be declared or not) civil war

2.4.2 mutiny, civil commotion assuming the proportions of or amounting to a popular rising, military rising, insurrection, rebellion, revolution, military or usurped power

2.4.3 acts of terrorism committed by a person or persons acting on behalf of or in connection with any organization

For the purpose of this Exclusion, "terrorism" means the use of violence for political ends and includes any use of violence for the purpose of putting the public or any section of the public in fear

In any action, suit or other proceeding, where the Insurers allege that by reason of the provisions of this condition any loss or damage is not covered by this insurance, the burden of proving that such loss or damage is covered shall be upon the Insured.

3. PERIOD OF INSURANCE

3.1 Commencement:

This Riot and Strike cover shall commence on the following date:

3.2 Termination:

This insurance may at any time be terminated by the Insurers on notice to that effect being given to the Insured, in which case the Insurers shall be liable to repay a pro-rata proportion of the premium for the unexpired term from the date of cancellation.

4. SUM INSURED - ADDITIONAL PREMIUM

4.1 The Sum Insured is identical with the estimated total value of the contract works as entered in the Schedule.

4.2 The Additional Premium is included in the Total Premium shown in the Schedule.

Subject to otherwise all other terms, exceptions and conditions of this Policy.



บริษัท อินทรประกันภัย จำกัด (มหาชน)

INDARA INSURANCE PUBLIC COMPANY LIMITED

364/29 ถนนศรีอยุธยา แขวงถนนพญาไท เขตราชเทวี กรุงเทพมหานคร 10400 โทร. 02 247 9261, 02 247 6570 แฟกซ์ : 02 247 9260, 02 642 4454

364/29 Si Ayutthaya Rd., Thanonpayatai, Ratchathewi Bangkok 10400 Tel. 02 247 9261, 02 247 6570 Fax : 02 247 9260, 02 642 4454

เลขประจำตัวผู้เสียภาษี 0107537000394 Tax ID. 0107537000394

SUE AND LABOUR CLAUSE

It is hereby agreed and declared that notwithstanding anything contained in this Policy to the contrary, the insurance afforded under this Policy is extended to include reasonable expenses incurred by the Insured in their efforts to recover, safeguard or preserve the Property Insured, to minimize any loss insured hereunder, or to prosecute in its own name any claim for indemnity or damages or otherwise in respect of such loss, provided that the Company has consented to such action.

Limit of Liability : Baht as stated in the policy any one occurrence and in aggregate.

Subject to otherwise all other terms exceptions and conditions of this Policy.

SUDDEN AND ACCIDENTAL POLLUTION DAMAGE CLAUSE

Notwithstanding anything contained in this Policy to the contrary, it is hereby noted and agreed that this policy is extended to indemnify the Insured for such amounts as the Insured shall have become legally liable to pay and shall pay in consequence of the sudden and accidental discharge, emission, spillage or leakage upon or into the seas, waters, land or air.

Provided always that the Insured establishes that the discharge, emission, spillage or leakage giving rise to liability hereunder meets all of the following conditions :-

- a) it was sudden and was unintended and unexpected by the Insured;
- b) it first commenced at a specific time and date during the Period of Insurance;
- c) it became known to the Insured within seventy-two (72) hours of its commencement; and
- d) it was reported in accordance with the notice requirement of this Policy within ninety (90) days after having become known to the Insured.

But under no circumstance shall this insurance cover any fines, penalties, punitive or exemplary damages howsoever described or the cost of removing, nullifying or cleaning-up pollutants.

Limit of Liability : Baht as stated in the policy any one occurrence and in aggregate.

Subject to otherwise all other terms exceptions and conditions of this Policy.



บริษัท อินทรประกันภัย จำกัด (มหาชน)

INDARA INSURANCE PUBLIC COMPANY LIMITED

364/29 ถนนศรีอยุธยา แขวงถนนพญาไท เขตราชเทวี กรุงเทพมหานคร 10400 โทร. 02 247 9261, 02 247 6570 แฟกซ์ : 02 247 9260, 02 642 4454
364/29 Si Ayutthaya Rd., Thanonpayatai, Ratchathewi Bangkok 10400 Tel. 02 247 9261, 02 247 6570 Fax : 02 247 9260, 02 642 4454
เลขประจำตัวผู้เสียภาษี 0107537000394 Tax ID. 0107537000394

TEMPORARY PROTECTION CLAUSE

This policy extends to cover costs and expenses incurred by or on behalf of any of the Insured anywhere within the Territorial Limits mentioned in the schedule in the purchasing and/or hiring and in the erection and dismantling of hoarding, barriers, fences and any other form of protection which the relevant Insured must provide in order to comply with the requirements of any Government Department Local Government or other Statutory Authority;

Limit of Liability : Baht as stated in the policy any one occurrence and in aggregate.

Subject to otherwise all other terms exceptions and conditions of this Policy.

VIBRATION OR REMOVAL OR WEAKENING OF SUPPORT (MR 120)

It is agreed and understood that otherwise subject to the terms, exclusions, provisions and conditions contained in the Policy or endorsed thereon and subject to the Insured having paid the agreed extra premium, Section 3 of this insurance shall be extended to cover liability consequent upon loss or damage caused by vibration or by the removal or weakening of support.

Provided always that

the Insurers indemnify the Insured in respect of liability for loss or damage to any property or land or building only if such loss or damage results in the total or partial collapse,

- the Insurers indemnify the Insured in respect of liability for loss or damage to any property or land or building only if prior to the commencement of construction its condition is sound and the necessary loss prevention measures have been taken,
- if required, the Insured, before commencement of construction and at his own expense, prepares a report on the condition of any endangered property or land or building.

The Insurers shall not indemnify the Insured in respect of liability for

- loss or damage which is foreseeable having regard to the nature of the construction work or the manner of its execution,
- superficial damage which neither impairs the stability of the property, land or buildings nor endangers their users,
- the costs of loss prevention or minimization measures which become necessary during the period of insurance.

Limit of Liability : Baht as stated in the policy any one occurrence and in the aggregate.



บริษัท อินทรประกันภัย จำกัด (มหาชน)

INDARA INSURANCE PUBLIC COMPANY LIMITED

364/29 ถนนศรีอยุธยา แขวงถนนพญาไท เขตราชเทวี กรุงเทพมหานคร 10400 โทร. 02 247 9261, 02 247 6570 แฟกซ์ : 02 247 9260, 02 642 4454
364/29 Si Ayutthaya Rd., Thanonpayatai, Ratchathewi Bangkok 10400 Tel. 02 247 9261, 02 247 6570 Fax : 02 247 9260, 02 642 4454
เลขประจำตัวผู้เสียภาษี 0107537000394 Tax ID. 0107537000394

UNDERGROUND PROPERTY OF THIRD PARTY

Notwithstanding the condition, provisions and other endorsements of the policy, it is understood and agreed that the following special condition shall apply :

The Insurers shall not be liable under the policy to indemnify loss of or damage to existing underground cables or pipes of any kind (electric cables, telephone cables, water and gas pipes, sewers and other pipelines, etc.) unless prior to the commencement of works;

- The Insured had requested and obtained from the public authorities or the owners of such an underground system the exact position of all cables or pipes
- The Insured had traced their existence and indicated location

The indemnity shall in any case be restricted to the repair costs of such cables or pipes. Any consequential damage shall be excluded from the policy cover.

The Limit of Liability under this extension shall in no case exceed **Baht as stated in the policy** any one occurrence and in aggregate

Subject to otherwise all other terms exceptions and conditions of this Policy.



บริษัท อินทรประกันภัย จำกัด (มหาชน)

INDARA INSURANCE PUBLIC COMPANY LIMITED

364/29 ถนนศรีอยุธยา แขวงถนนพญาไท เขตราชเทวี กรุงเทพมหานคร 10400 โทร. 02 247 9261, 02 247 6570 แฟกซ์ : 02 247 9260, 02 642 4454

364/29 Si Ayutthaya Rd., Thanonpayatai, Ratchathewi Bangkok 10400 Tel. 02 247 9261, 02 247 6570 Fax : 02 247 9260, 02 642 4454

เลขประจำตัวผู้เสียภาษี 0107537000394 Tax ID. 0107537000394

ABSOLUTE ASBESTOS AND SILICA EXCLUSION

It is hereby understood and agreed that this policy shall not apply to and does not cover any actual or alleged liability whatsoever for any claim or claims in respect of losses directly or indirectly arising out of, resulting from, in consequence of, contributed to or aggravated by asbestos and silica in whatever form or quantity.

Subject to otherwise all other terms, exceptions and conditions of this Policy.

ELECTRONIC DATA AND INTERNET ENDORSEMENT

It is noted and agreed that this policy is hereby amended as follows :

The Insurer will not pay for Damage or Consequential loss directly or indirectly caused by, consisting of, or arising from :

1. Any functioning or malfunctioning of the internet or similar facility, or of any intranet or private network or similar facility,
2. Any corruption, destruction, distortion, crasure or other loss or damage to data, software, or any kind of programming or instruction set,
3. Loss of use or functionality whether partial or entire of data, coding, program, software, any computer or computer system or other device dependent upon any microchip or embedded logic, and any ensuing inability or failure of the Insured to conduct business.

This Endorsement shall not exclude subsequent damage or Consequential loss, not otherwise excluded, which itself from a Defined Peril. Defined Peril shall mean : Fire, Lightning, Earthquake, Explosion, Falling Aircraft, Flood, Smoke, Vehicle Impact, Windstorm or Tempest.

Subject to otherwise all other terms, exceptions and conditions of this Policy.



บริษัท อินทรประกันภัย จำกัด (มหาชน)

INDARA INSURANCE PUBLIC COMPANY LIMITED

364/29 ถนนศรีอยุธยา แขวงถนนพญาไท เขตราชเทวี กรุงเทพมหานคร 10400 โทร. 02 247 9261, 02 247 6570 แฟกซ์ : 02 247 9260, 02 642 4454
364/29 Si Ayutthaya Rd., Thanonpayatai, Ratchathewi Bangkok 10400 Tel. 02 247 9261, 02 247 6570 Fax : 02 247 9260, 02 642 4454
เลขประจำตัวผู้เสียภาษี 0107537000394 Tax ID. 0107537000394

FULL NUCLEAR EXCLUSION (NMA 1975)

- i) Nuclear Energy Risks in accordance with the Nuclear Energy Risks Exclusion Clause NMA 1975(a) and;
- ii) Any other liability, loss, cost or expense of whatsoever nature directly or indirectly caused by, resulting from, arising out of or in connection with nuclear reaction, nuclear radiation or radioactive contamination regardless of any other cause not contributing concurrently or in any other sequence to the loss, save where such liability, loss, cost or expense arises under insurances expressly exempted from NMA 1975(a) in respect of which the Insurer has specifically granted cover.

Subject to otherwise all other terms, exceptions and conditions of this Policy.

RADIOACTIVE EXCLUSION CLAUSE

This insurance does not cover loss, damage, cost or expenses of whatsoever nature directly or indirectly caused by, resulting from or in connection with any of the following regardless of any other cause or event contributing concurrently or in any other sequence to the loss :

- (1) ionising radiations from or contamination by radioactivity from any nuclear fuel or from any nuclear waste from the combustion of nuclear fuel
- (2) the radioactive, toxic, explosion or other hazardous or contaminating properties of any nuclear installation, reactor or other nuclear assembly or nuclear component thereof Physical damage to the substance of the property shall not include damage to the data or
- (3) any weapon of war employing atomic or nuclear fission and/or fusion or other like reaction or radioactive force or matter

Subject to otherwise all other terms, exceptions and conditions of this Policy.



บริษัท อินทรประกันภัย จำกัด (มหาชน)

INDARA INSURANCE PUBLIC COMPANY LIMITED

364/29 ถนนศรีอยุธยา แขวงถนนพญาไท เขตราชเทวี กรุงเทพมหานคร 10400 โทร. 02 247 9261, 02 247 6570 แฟกซ์ : 02 247 9260, 02 642 4454

364/29 Si Ayutthaya Rd., Thanonpayatai, Ratchathewi Bangkok 10400 Tel. 02 247 9261, 02 247 6570 Fax : 02 247 9260, 02 642 4454

เลขประจำตัวผู้เสียภาษี 0107537000394 Tax ID. 0107537000394

SEEPAGE POLLUTION OR CONTAMINATION EXCLUSION CLAUSE (NMA1685)

This Insurance does not cover any liability for:

1. Personal Injury or Bodily Injury or loss of, damage to, or loss of use of property directly or indirectly caused by seepage, pollution or contamination, provided always that this paragraph shall not apply to liability for Bodily Injury or loss of or physical damage to or destruction of tangible property, or loss of use of such property damaged or destroyed, where such seepage, pollution or contamination is caused by a sudden, unintended and unexpected happening during the period of this Insurance.
2. The cost of removing, nullifying or cleaning up seeping, polluting or contaminating substances unless the seepage, pollution or contamination is caused by a sudden, unintended and unexpected happening during the period of this Insurance.
3. Fines, penalties, punitive or exemplary damages.

This Clause shall not extend this Insurance to cover any liability which would not have been covered under this Insurance had this Clause not been attached.

Subject to otherwise all other terms, exceptions and conditions of this Policy.

TRANSMISSION AND DISTRIBUTION LINES EXCLUSION (LSW 1633)

All above ground transmission and distribution lines, including wire, cables, poles, pylons, standards, towers, other supporting structures and any equipment of any type which may be attendant to such installations of any description, for the purpose of transmission and distribution of electrical power, telephone or telegraph signals, and all communication signals whether audio or visual.

This exclusion applies to all equipment other than those on or within 304.80 metres (or 1,000 feet) from the insured structure.

This exclusion applies both to physical loss or damage to the equipment and all business interruption, consequential loss, and/or other contingent losses related to transmission and distribution lines, other than contingent property damage/business interruption losses (including expenses), arising from loss and/or damage to lines of third parties.

Subject to otherwise all other terms, exceptions and conditions of this Policy.



บริษัท อินทรประกันภัย จำกัด (มหาชน)

INDARA INSURANCE PUBLIC COMPANY LIMITED

364/29 ถนนศรีอยุธยา แขวงถนนพญาไท เขตราชเทวี กรุงเทพมหานคร 10400 โทร. 02 247 9261, 02 247 6570 แฟกซ์ : 02 247 9260, 02 642 4454
364/29 Si Ayutthaya Rd., Thanonpayatai, Ratchathewi Bangkok 10400 Tel. 02 247 9261, 02 247 6570 Fax : 02 247 9260, 02 642 4454
เลขประจำตัวผู้เสียภาษี 0107537000394 Tax ID. 0107537000394

WAR AND TERRORISM EXCLUSION ENDORSEMENT

Notwithstanding any provision to the contrary within this insurance or any endorsement thereto it is agreed that this insurance excludes loss, damage, cost or expense of whatsoever nature directly or indirectly caused by, resulting from or in connection with any of the following regardless of any other cause or event contributing concurrently or in any other sequence to the loss;

1. war, invasion, acts of foreign enemies, hostilities or warlike operations (whether war be declared or not), civil war, rebellion, revolution, insurrection, civil commotion assuming the proportions of or amounting to an uprising, military or usurped power; or
2. any act of terrorism.

For the purpose of this endorsement an act of terrorism means an act, including but not limited to the use of force or violence and/or the threat thereof, of any person or group(s) of persons, whether acting alone or on behalf of or in connection with any organisation(s) or government(s), committed for political, religious, ideological or similar purposes including the intention to influence any government and/or to put the public, or any section of the public, in fear.

This endorsement also excludes loss, damage, cost or expense of whatsoever nature directly or indirectly caused by, resulting from or in connection with any action taken in controlling, preventing, suppressing or in any way relating to 1 and/or 2 above.

If the Underwriters allege that by reason of this exclusion, any loss, damage, cost or expense is not covered by this insurance the burden of proving the contrary shall be upon the Assured.

In the event any portion of this endorsement is found to be invalid or unenforceable, the remainder shall remain in full force and effect.

Subject to otherwise all other terms, exceptions and conditions of this Policy.



บริษัท อินทรประกันภัย จำกัด (มหาชน)

INDARA INSURANCE PUBLIC COMPANY LIMITED

364/29 ถนนศรีอยุธยา แขวงถนนพญาไท เขตราชเทวี กรุงเทพมหานคร 10400 โทร. 02 247 9261, 02 247 6570 แฟกซ์ : 02 247 9260, 02 642 4454
364/29 Si Ayutthaya Rd., Thanonpayatai, Ratchathewi Bangkok 10400 Tel. 02 247 9261, 02 247 6570 Fax : 02 247 9260, 02 642 4454
เลขประจำตัวเสียภาษี 0107537000394 Tax ID. 0107537000394

แบบ ทสร.001

เอกสารแนบท้ายว่าด้วยข้อจำกัดและข้อยกเว้นเกี่ยวกับมาตรการคว่ำบาตร

(Sanction Limitation and Exclusion Endorsement)

เอกสารแนบท้ายนี้ให้ถือเป็นส่วนหนึ่งของกรมธรรม์ประกันภัยฉบับนี้

เป็นที่ตกลงว่า หากข้อความใดในเอกสารแนบท้ายนี้ขัดหรือแย้งกับข้อความที่ปรากฏในกรมธรรม์ประกันภัย หรือเอกสารแนบท้ายฉบับอื่น ให้ใช้ข้อความตามที่ปรากฏในเอกสารแนบท้ายนี้บังคับแทน

กรมธรรม์ประกันภัยนี้ไม่คุ้มครองการเรียกร้องค่าสินไหมทดแทนหรือผลประโยชน์ใดๆ ตามกรมธรรม์ประกันภัย หากการให้ความคุ้มครองการชดเชยค่าสินไหมทดแทนหรือการให้ผลประโยชน์เช่นนั้นอาจทำให้บริษัทมีความเสี่ยงต่อมาตรการคว่ำบาตร หรือข้อห้าม หรือข้อจำกัดภายใต้มติขององค์การสหประชาชาติ หรือการคว่ำบาตรทางการค้าหรือทางเศรษฐกิจ กฎหมายหรือกฎระเบียบของสหภาพยุโรป ประเทศญี่ปุ่น สหราชอาณาจักร หรือประเทศสหรัฐอเมริกา

ทั้งนี้ ข้อตกลงภายใต้เอกสารแนบท้ายนี้ยังคงอยู่ภายใต้บังคับของข้อยกเว้น เงื่อนไขทั่วไปและข้อความอื่นๆ ในกรมธรรม์ประกันภัยฉบับนี้ในส่วนที่ไม่ได้มีการแก้ไข เปลี่ยนแปลง หรือเพิ่มเติมโดยเอกสารแนบท้ายนี้

หมายเหตุ : เอกสารแนบท้ายไม่ให้ใช้บังคับ หากผู้เอาประกันภัยมิได้รับทราบข้อจำกัดและข้อยกเว้นเกี่ยวกับมาตรการคว่ำบาตรตามเอกสารแนบท้ายนี้อย่างชัดเจนในขณะทำสัญญาประกันภัย และบริษัทต้องสามารถแสดงหลักฐานการรับทราบอย่างชัดเจนของผู้เอาประกันภัยนั้นได้ และพร้อมแสดงต่อนายทะเบียนเมื่อนายทะเบียนร้องขอ



บริษัท อินทรประกันภัย จำกัด (มหาชน)

INDARA INSURANCE PUBLIC COMPANY LIMITED

364/29 ถนนศรีอยุธยา แขวงถนนพญาไท เขตราชเทวี กรุงเทพมหานคร 10400 โทร. 02 247 9261, 02 247 6570 แฟกซ์ : 02 247 9260, 02 642 4454
364/29 Si Ayutthaya Rd., Thanonpayatai, Ratchathewi Bangkok 10400 Tel. 02 247 9261, 02 247 6570 Fax : 02 247 9260, 02 642 4454
เลขประจำตัวผู้เสียภาษี 0107537000394 Tax ID. 0107537000394

Form Tor Sor Ror.001

SANCTION LIMITATION AND EXCLUSION CLAUSE

(For Contract Works Insurance Policy)

This endorsement forms part of this policy.

It is hereby agreed and declared that notwithstanding anything contained in the Policy or Endorsement to the contrary, This Policy shall not cover any claim, payment of any claim or provide any benefit hereunder to the extent that the provision of such cover, payment of such claim or provision of such benefit would expose the Company to any sanction, prohibition or restriction under United Nations resolutions or the trade or economic sanctions, laws or regulations of the European Union, Japan, United Kingdom or United States of America.

The agreement under this endorsement shall be subject to the same exclusions, general conditions and other statements as contained in this policy, unless otherwise amended, changed, appended within this endorsement.

Remark : This endorsement shall not be enforced if the Insured has not acknowledged the limitation and exclusion given in this endorsement when the contract is entered into; and the Company shall provide evidence of the Insured's acknowledgement to the Registrar upon requested.



บริษัท อินทรประกันภัย จำกัด (มหาชน)

INDARA INSURANCE PUBLIC COMPANY LIMITED

364/29 ถนนศรีอยุธยา แขวงถนนพญาไท เขตราชเทวี กรุงเทพมหานคร 10400 โทร. 02 247 9261, 02 247 6570 แฟกซ์ : 02 247 9260, 02 642 4454

364/29 Si Ayutthaya Rd., Thanonpayatai, Ratchathewi Bangkok 10400 Tel. 02 247 9261, 02 247 6570 Fax : 02 247 9260, 02 642 4454

เลขประจำตัวผู้เสียภาษี 0107537000394 Tax ID. 0107537000394

แบบที่ ๖

**เอกสารแนบท้ายว่าด้วยข้อยกเว้นภัยโรคติดต่อ
(ใช้สำหรับหมวดงานก่อสร้างและงานวิศวกรรมโยธา และหมวดการติดตั้งเครื่องจักรเท่านั้น)**

เอกสารแนบท้ายนี้ให้ถือเป็นส่วนหนึ่งของกรมธรรม์ประกันภัยฉบับนี้

เป็นที่ตกลงกันว่า การประกันภัยตามกรมธรรม์ประกันภัยนี้ ไม่คุ้มครองความสูญเสียหรือความเสียหายทางกายภาพโดยตรงกับทรัพย์สินที่เอาประกันภัย การเรียกร้องค่าสินไหมทดแทน ต้นทุน ค่าใช้จ่าย หรือจำนวนเงินอื่นใด ที่เกิดจาก เนื่องมาจาก เกิดขึ้นพร้อมกัน หรือเป็นผลสืบเนื่องใด ๆ ทั้งโดยตรงหรือโดยอ้อมจากโรคติดต่อ หรือความหวั่นเกรง หรือภาวะคุกคาม (ไม่ว่าจะเกิดขึ้นจริงหรือเป็นไปตามความเข้าใจก็ตาม) ของโรคติดต่อนั้น

ภายใต้เอกสารแนบท้ายนี้

๑. ความสูญเสียหรือความเสียหายทางกายภาพโดยตรงกับทรัพย์สินที่เอาประกันภัย การเรียกร้องค่าสินไหมทดแทน ต้นทุน ค่าใช้จ่าย หรือจำนวนเงินอื่นใด ให้หมายรวมถึงแต่ไม่จำกัดเพียง ค่าใช้จ่ายใด ๆ ในการทำความสะอาด การขจัดเชื้อ การกำจัด การเผาระวัง หรือการทดสอบ โรคติดต่อหรือทรัพย์สินใด ๆ ที่เอาประกันภัยไว้ ภายใต้กรมธรรม์ประกันภัยนี้ที่ได้รับผลกระทบจากโรคติดตอดังกล่าว

๒. คำว่า โรคติดต่อ หมายถึงโรคใด ๆ ที่สามารถแพร่เชื้อได้โดยทางสสาร หรือพาหะใด ๆ จากสิ่งมีชีวิตใดไปยังสิ่งมีชีวิตอื่น โดยที่

๒.๑ สสารหรือพาหะ ให้หมายรวมถึงแต่ไม่จำกัดเพียง ไวรัส แบคทีเรีย ปรสิต หรือสิ่งมีชีวิตอื่น ๆ หรือการเปลี่ยนแปลงใด ๆ ของสิ่งเหล่านั้นไม่ว่าถือว่ายังมีชีวิตอยู่หรือไม่ก็ตาม และ

๒.๒ วิธีการแพร่เชื้อไม่ว่าจะโดยตรงหรือโดยอ้อม ให้หมายรวมถึงแต่ไม่จำกัดเพียงการแพร่กระจายไปในอากาศ การแพร่เชื้อจากของเหลวในร่างกาย การแพร่เชื้อจากหรือสู่พื้นผิวหรือวัตถุใด ๆ ที่เป็นของแข็ง ของเหลว หรือก๊าซ หรือระหว่างสิ่งมีชีวิต และ

๒.๓ โรค สสาร หรือพาหะสามารถก่อให้เกิดหรือคุกคามความเสียหายต่อสุขภาพของมนุษย์ หรือสวัสดิภาพของมนุษย์ หรือสามารถก่อให้เกิดหรือคุกคามความเสียหาย การเสื่อมสภาพ การสูญเสียมูลค่าการสูญเสียความสามารถทางการตลาด หรือการขาดการใช้ประโยชน์ทรัพย์สินที่เอาประกันภัยไว้

ข้อตกลงภายใต้เอกสารแนบท้ายนี้ ให้ใช้ข้อยกเว้น เงื่อนไขทั่วไปและข้อความอื่นๆ ในกรมธรรม์ประกันภัยฉบับนี้บังคับตามเดิม เว้นแต่ได้มีการแก้ไข เปลี่ยนแปลง เพิ่มเติมไว้ตามเอกสารแนบท้ายนี้

ทั้งนี้ ข้อความตามเอกสารแนบท้ายนี้ไม่ใช่บังคับกับกรมธรรม์ประกันภัยหรือเอกสารแนบท้ายที่ให้ความคุ้มครองภัยจากโรคติดต่อ



บริษัท อินทรประกันภัย จำกัด (มหาชน)

INDARA INSURANCE PUBLIC COMPANY LIMITED

364/29 ถนนศรีอยุธยา แขวงถนนพญาไท เขตราชเทวี กรุงเทพมหานคร 10400 โทร. 02 247 9261, 02 247 6570 แฟกซ์ : 02 247 9260, 02 642 4454
364/29 Si Ayutthaya Rd., Thanonpayatai, Ratchathewi Bangkok 10400 Tel. 02 247 9261, 02 247 6570 Fax : 02 247 9260, 02 642 4454
เลขประจำตัวผู้เสียภาษี 0107537000394 Tax ID. 0107537000394

Form no.6

COMMUNICABLE DISEASE EXCLUSION ENDORSEMENT

(For Section- Building and Civil Engineering Works & Section- Machinery Erection only)

This Endorsement is attaching to and forming a part of this Policy.

It is hereby agreed that this insurance Policy does not insure any loss or damage directly to property insured, claim, cost, expense or other sum, directly or indirectly arising out of, attributable to, or occurring concurrently or in any sequence with a Communicable Disease or the fear or threat (whether actual or perceived) of a Communicable Disease.

For the purposes of this endorsement,

1. Loss or damage directly to property insured, claim, cost, expense or other sum, includes, but is not limited to, any cost to clean-up, detoxify, remove, monitor or test for a Communicable Disease, or any property insured hereunder that is affected by such Communicable Disease

2. Communicable Disease means any disease which can be transmitted by means of any substance or agent from any organism to another organism where:

2.1 the substance or agent includes, but is not limited to, a virus, bacterium, parasite or other organism or any variation thereof, whether deemed living or not, and

2.2 the method of transmission, whether direct or indirect, includes but is not limited to, airborne transmission, bodily fluid transmission, transmission from or to any surface or object, solid, liquid or gas or between organisms, and

2.3 the disease, substance or agent can cause or threaten damage to human health or human welfare or can cause or threaten damage to, deterioration of, loss of value of, marketability of or loss of use of property insured hereunder.

This endorsement applies to all coverage extensions, additional coverages, exceptions to any exclusion and other coverage grant(s).

However, this Endorsement does not apply to any Policy or Endorsement that insures for the risk of Communicable Disease.

Remark The English language used in this policy is merely a translation of Thai Version



บริษัท อินทรประกันภัย จำกัด (มหาชน)

INDARA INSURANCE PUBLIC COMPANY LIMITED

364/29 ถนนศรีอยุธยา แขวงถนนพญาไท เขตราชเทวี กรุงเทพมหานคร 10400 โทร. 02 247 9261, 02 247 6570 แฟกซ์ : 02 247 9260, 02 642 4454

364/29 Si Ayutthaya Rd., Thanonpayatai, Ratchathewi Bangkok 10400 Tel. 02 247 9261, 02 247 6570 Fax : 02 247 9260, 02 642 4454

เลขประจำตัวผู้เสียภาษี 0107537000394 Tax ID. 0107537000394

แบบที่ ๗

เอกสารแนบท้ายว่าด้วยข้อยกเว้นภัยโรคติดต่อ
(ใช้สำหรับหมวด ความรับผิดชอบบุคคลภายนอกเท่านั้น)

เอกสารแนบท้ายนี้ให้ถือเป็นส่วนหนึ่งของกรมธรรม์ประกันภัยฉบับนี้

เป็นที่ตกลงกันว่า การประกันภัยตามกรมธรรม์ประกันภัยนี้ ไม่คุ้มครองความสูญเสีย ความรับผิดชอบ ความเสียหาย ค่าชดเชย การบาดเจ็บ การเจ็บป่วย โรค การเสียชีวิต ค่ารักษาพยาบาล ค่าใช้จ่ายในการต่อสู้คดี ต้นทุน ค่าใช้จ่าย หรือจำนวนเงินอื่นใด ที่เกิดขึ้นจริงหรือกล่าวอ้างว่าเกิดขึ้น ไม่ว่าจะมิสาเหตุร่วมที่เกิดขึ้นพร้อมกัน ผลสืบเนื่องใดๆ เริ่มจาก มิสาเหตุจาก เกิดจาก มีส่วนร่วมมาจาก เป็นผลจาก หรือเกี่ยวข้องทั้งโดยตรงหรือโดยอ้อมกับ โรคติดต่อ หรือความหุนหันแรง หรือภาวะฉุกเฉิน (ไม่ว่าจะเกิดขึ้นจริงหรือเป็นไปตามความเข้าใจ ก็ตาม) ของโรคติดต่อนั้น

ภายใต้เอกสารแนบท้ายนี้

๑. ความสูญเสีย ความรับผิดชอบ ความเสียหาย ค่าชดเชย การบาดเจ็บ การเจ็บป่วย โรค การเสียชีวิต ค่ารักษาพยาบาล ค่าใช้จ่ายในการต่อสู้คดี ค่าใช้จ่าย หรือจำนวนเงินอื่นใด ให้หมายรวมถึงแต่ไม่จำกัดเพียง ค่าใช้จ่ายใด ๆ ในการทำความสะอาด การฆ่าเชื้อ การกำจัด การเฝ้าตรวจสอบ หรือการทดสอบสำหรับโรคติดต่อ

๒. คำว่า โรคติดต่อ หมายถึง โรคใด ๆ ที่สามารถแพร่เชื้อได้โดยทางสสาร หรือพาหะใด ๆ จากสิ่งมีชีวิตใดไปยังสิ่งมีชีวิตอื่น ซึ่งหน่วยงานภาครัฐหรือองค์การอนามัยโลกประกาศให้เป็นโรคติดต่อ โดยที่

๒.๑ สสารหรือพาหะ ให้หมายรวมถึงแต่ไม่จำกัดเพียง ไวรัส แบคทีเรีย ปรสิต หรือสิ่งมีชีวิตอื่น ๆ หรือการเปลี่ยนแปลงใด ๆ ของสิ่งเหล่านั้น ไม่ว่าถือว่ายังมีชีวิตอยู่หรือไม่ก็ตาม และ

๒.๒ วิธีการแพร่เชื้อไม่ว่าจะโดยตรงหรือโดยอ้อม ให้หมายรวมถึงแต่ไม่จำกัดเพียงการแพร่กระจายไปในอากาศ การแพร่เชื้อจากของเหลวในร่างกาย การแพร่เชื้อจากหรือสู่พื้นผิวหรือวัตถุใด ๆ ที่เป็นของแข็ง ของเหลว หรือก๊าซ หรือระหว่างสิ่งมีชีวิต และ

๒.๓ โรค สสาร หรือพาหะสามารถก่อให้เกิดหรือคุกคามต่อการบาดเจ็บทางกายการเจ็บป่วย การทุพพลภาพทางด้านจิตใจ ความเสียหายต่อสุขภาพของมนุษย์ สวัสดิภาพของมนุษย์หรือความเสียหายต่อทรัพย์สิน

ข้อตกลงภายใต้เอกสารแนบท้ายนี้ ให้ใช้ข้อยกเว้น เงื่อนไขทั่วไปและข้อความอื่นๆ ในกรมธรรม์ประกันภัยฉบับนี้บังคับตามเดิม เว้นแต่ได้มีการแก้ไข เปลี่ยนแปลง เพิ่มเติมไว้ตามเอกสารแนบท้ายนี้

ทั้งนี้ ข้อความตามเอกสารแนบท้ายนี้ไม่ใช่บังคับกับกรมธรรม์ประกันภัยหรือเอกสารแนบท้ายที่ทำให้ความคุ้มครองภัยจากโรคติดต่อ



บริษัท อินทรประกันภัย จำกัด (มหาชน)

INDARA INSURANCE PUBLIC COMPANY LIMITED

364/29 ถนนศรีอยุธยา แขวงถนนพญาไท เขตราชเทวี กรุงเทพมหานคร 10400 โทร. 02 247 9261, 02 247 6570 แฟกซ์ : 02 247 9260, 02 642 4454
364/29 Si Ayutthaya Rd., Thanonpayatai, Ratchathewi Bangkok 10400 Tel. 02 247 9261, 02 247 6570 Fax : 02 247 9260, 02 642 4454
เลขประจำตัวผู้เสียภาษี 0107537000394 Tax ID. 0107537000394

COMMUNICABLE DISEASE EXCLUSION ENDORSEMENT

(For Section - Third Party Liability Only)

Pattern No.7

This endorsement shall be deemed part of this Policy.

It is agreed that this policy does not cover all actual or alleged loss, liability, damage, compensation, injury, sickness, disease, death, medical payment, defence cost, cost, expense or any other amount, directly or indirectly and regardless of any other cause contributing concurrently or in any sequence, originating from, caused by, arising out of, contributed to by, resulting from, or otherwise in connection with a Communicable Disease or the fear or threat (whether actual or perceived) of a Communicable Disease.

As used herein,

1. Loss, liability, damage, compensation, injury, sickness, disease, death, medical payment, defence cost, cost, expense or any other amount, includes, but is not limited to, any cost to clean-up, detoxify, remove, monitor or test for a Communicable Disease.

2. "Communicable Disease" means any disease which can be transmitted by means of any substance or agent from any organism to another organism that government agency or World Health Organization (WHO) announce to be a Communicable Disease where:

2.1 the substance or agent includes, but is not limited to, a virus, bacterium, parasite or other organism or any variation thereof, whether deemed living or not, and

2.2 the method of transmission, whether direct or indirect, includes but is not limited to, airborne transmission, bodily fluid transmission, transmission from or to any surface or object, solid, liquid or gas or between organisms, and

2.3 the disease, substance or agent can cause or threaten bodily injury, illness, emotional distress, damage to human health, human welfare or property damage.

The agreement under this endorsement shall be subject to the same exclusions, general conditions and other statements as contained in this policy, unless otherwise amended, changed, appended within this endorsement.

Provided that the wording as used herein shall not apply to the insurance policies or endorsements that cover "Communicable Disease"

Remark The English language used in this policy is merely a translation of Thai Version



บริษัท อินทรประกันภัย จำกัด (มหาชน)

INDARA INSURANCE PUBLIC COMPANY LIMITED

364/29 ถนนศรีอยุธยา แขวงถนนพญาไท เขตราชเทวี กรุงเทพมหานคร 10400 โทร. 02 247 9261, 02 247 6570 แฟกซ์ : 02 247 9260, 02 642 4454

364/29 Si Ayutthaya Rd., Thanonpayatai, Ratchathewi Bangkok 10400 Tel. 02 247 9261, 02 247 6570 Fax : 02 247 9260, 02 642 4454

เลขประจำตัวผู้เสียภาษี 0107537000394 Tax ID. 0107537000394

FIRE PREVENTION MEASURES CLAUSE

Notwithstanding the conditions, provisions and other endorsements of the Policy, it is understood and agreed that the Insurers shall not be liable to indemnify the Insured in respect of any loss or damage directly or indirectly caused by fire and/or explosion,

1. if waste material, empty boxes, crates, waste wood, paper is not immediately removed from buildings and construction/erection works and stored at a safe distance and on the safe side of the site with regard to predominant wind direction
2. if alarm organisation, fire-fighting crew and fire-fighting equipment are not ready for action prior to any machinery equipment or interior furnishing being stored or installed in the bare structure of buildings or machine rooms
3. if hot work-such as welding, flame cutting and the like and use of open fire for the application of hot coatings or for drying purposes etc.- is not specially guarded by at least one standby watchman who disposes of sufficient and immediately usable fire extinguishing capacity and who has a direct communication line to the fire alarm centre which is to be manned around the clock (24 hours).

PILING CONSTRUCTION

Notwithstanding the conditions, provisions and other endorsements of the Policy, it is agreed and understood that the Insurers shall not be liable to indemnify the Insured in respect of :

1. Loss of or damage to piles and/or casings due to misplacement, jamming and/or extraction thereof.
2. Costs incurred in case of abandoned piling work.
3. Costs in excess of "Original pile value in place" (piling total contract value divided by number of piles).
4. Costs incurred in rectifying undamaged piles which have deviated due to soil movement.



บริษัท อินทรประกันภัย จำกัด (มหาชน)

INDARA INSURANCE PUBLIC COMPANY LIMITED

364/29 ถนนศรีอยุธยา แขวงถนนพญาไท เขตราชเทวี กรุงเทพมหานคร 10400 โทร. 02 247 9261, 02 247 6570 แฟกซ์ : 02 247 9260, 02 642 4454
364/29 Si Ayutthaya Rd., Thanonpayatai, Ratchathewi Bangkok 10400 Tel. 02 247 9261, 02 247 6570 Fax : 02 247 9260, 02 642 4454
เลขประจำตัวผู้เสียภาษี 0107537000394 Tax ID. 0107537000394

SPECIAL CONDITIONS CONCERNING SAFETY MEASURES WITH RESPECT TO PRECIPITATION,

FLOOD AND INUNDATION (MR 110)

It is agreed and understood that otherwise subject to the terms, exclusions, provisions and conditions contained in the Policy or endorsed thereon, the Insurers shall only indemnify the Insured for loss, damage or liability caused directly or indirectly by precipitation, flood or inundation if adequate safety measures have been taken in designing and executing the project involved.

For the purposes of this Endorsement adequate safety measures shall mean that, at all times throughout the policy period, allowance is made for precipitation, flood and inundation up to a return period of 20 years for the location insured on the basis of the statistics prepared by the meteorological agencies.

Loss, damage or liability resulting from the Insured's not immediately removing obstructions (e.g. sand, trees) from watercourses within the construction site, whether carrying water or not, in order to maintain free waterflow shall not be indemnifiable.

ภาคผนวก ค7

กฎระเบียบคนงานก่อสร้าง



ประกาศ

ที่ 001/2565

เรื่อง กฎระเบียบข้อบังคับความปลอดภัยในการทำงาน**โครงการก่อสร้าง Blue 35**

เพื่อความเป็นระเบียบเรียบร้อย และเป็นการป้องกันอันตรายที่อาจเกิดขึ้นกับบุคคล รวมถึงอุบัติเหตุและการเจ็บป่วยจากการทำงาน และป้องกันความเสียหายที่อาจเกิดขึ้นกับทรัพย์สิน ทั้งเจ้าของงานและของบริษัทฯ และเพื่อให้การปฏิบัติเป็นไปอย่างมีประสิทธิภาพและความปลอดภัย ฉะนั้น พนักงานทุกคนที่เข้ามาปฏิบัติงานในโครงการก่อสร้าง Blue 35 จังหวัดกรุงเทพมหานคร ต้องปฏิบัติตามกฎระเบียบข้อบังคับความปลอดภัยในการทำงาน ดังต่อไปนี้

1. ผู้ปฏิบัติงานทุกคนต้องปฏิบัติตามกฎระเบียบ และคำแนะนำต่างๆ อย่างเคร่งครัด อย่าฉวยโอกาสหรือละเว้นถ้าไม่ทราบไม่เข้าใจให้ถามหัวหน้างานหรือผู้บังคับบัญชาได้
2. ผู้ปฏิบัติงานทุกคนเมื่อพบเห็นสภาพการทำงานที่ไม่ปลอดภัย หรือพบว่าเครื่องมือ เครื่องใช้ชำรุดอยู่ในสภาพที่ไม่ปลอดภัย ถ้าแก้ไขด้วยตัวเองได้ให้ดำเนินการแก้ไขทันที และถ้าแก้ไขไม่ได้ให้รายงานแก่ผู้บังคับบัญชาทราบโดยเร็ว
3. รักษาความสะอาด เก็บ และจัดเก็บวัสดุต่างๆ ให้เป็นระเบียบเรียบร้อยอยู่เสมอ
4. สังเกตและปฏิบัติตามป้ายเตือนอย่างเคร่งครัด
5. ห้ามบุคคลที่ไม่เกี่ยวข้องเข้าไปในบริเวณทำงานที่ไม่มีหน้าที่เกี่ยวข้อง
6. ในกรณีที่มีความจำเป็นต้องปฏิบัติงานก่อนหรือหลังเวลาการทำงานปกติ โดยที่ไม่ใช่เป็นการทำงานล่วงเวลา ผู้ปฏิบัติงานต้องแจ้งให้ผู้บังคับบัญชาข้างเคียงรับทราบ เพื่อพร้อมจะให้ความช่วยเหลือเมื่อเกิดอุบัติเหตุ
7. ให้แต่งกายให้เรียบร้อยรัดกุมไม่ขาดรุ่งริ่งหรือมีส่วนยื่นหย่อน ฯลฯ และห้ามใส่รองเท้าแตะเข้ามาในโรงงานหรือ บริเวณที่ทำการก่อสร้างโดยเด็ดขาด และห้ามถอดเสื้อในขณะที่ปฏิบัติงานตามสภาพปกติ
8. ห้ามหยอกล้อกันเล่นขณะปฏิบัติงาน
9. ห้ามเสพของมึนเมา และห้ามเข้ามาในสถานที่ปฏิบัติงานในลักษณะมึนเมาโดยเด็ดขาด
10. ใช้เครื่องมือให้ถูกกับชนิดของงานและให้ใช้ด้วยความระมัดระวัง
11. ห้ามอยู่ในรัศมีที่จะเป็นอันตรายในบริเวณที่กำลังมีการยกของ หรือเคลื่อนย้ายวัสดุโดยเครน รถโฟล์คลิฟท์หรือเครื่องจักรกลอื่นๆ
12. ห้ามใช้ ปรับ หรือซ่อมแซมเครื่องจักรกลต่างๆ ที่ตัวเองไม่มีหน้าที่หรือไม่ได้รับอนุญาต

13. ให้ใช้อุปกรณ์ป้องกันต่างๆ และรักษาอุปกรณ์เหล่านั้นให้อยู่ในสภาพดีเสมอ
14. ปฏิบัติตามกฎหมายของการป้องกันอัคคีภัยอย่างเคร่งครัด
15. วัตถุไวไฟ หรือ น้ำมันเชื้อเพลิงต้องเก็บในสถานที่ที่กำหนดไว้เท่านั้น
16. ในการซ่อมแซมอุปกรณ์ต่างๆ ทางไฟฟ้า ต้องให้ช่างไฟฟ้าหรือผู้ที่รู้วิธีเท่านั้นปฏิบัติหน้าที่นี้
17. ห้ามวางวัสดุหรือสิ่งของอื่นๆ กีดขวางถึงน้ำยาดับเพลิง หรืออุปกรณ์ป้องกันอัคคีภัย
18. เมื่อได้รับบาดเจ็บไม่ว่าจะเล็กน้อยเพียงไรก็ตามจะต้องรายงานให้หัวหน้าทราบและรับการปฐมพยาบาลทันที เพราะถ้าปล่อยไว้อาจเกิดอันตรายภายหลัง
19. ถ้าหัวหน้าเห็นว่าผู้ได้บังคับบัญชาไม่อยู่ในสภาพที่จะทำงานอย่างปลอดภัยได้ต้องสั่งให้หยุดพักทำงานทันที
20. ผู้ปฏิบัติงานทุกคนต้องปฏิบัติตามกฎจราจรโดยเคร่งครัดไม่ว่าจะเป็นในบริเวณทำงานหรือนอกบริเวณทำงาน
21. เมื่อผู้ปฏิบัติงานได้รับมอบหมายให้ปฏิบัติงานอยู่ในสภาพที่ทำงาน ต้องปฏิบัติตามกฎระเบียบว่าด้วยความปลอดภัยของสถานที่ทำงานนั้นโดยเคร่งครัด และไม่ถือว่ากฎระเบียบดังกล่าวนั้นเสมือนระเบียบของบริษัท ด้วย
22. การทำงานในที่ซับซ้อน/ลับตา ซึ่งอาจเกิดอันตรายได้ต้องอยู่ในสายตาของเพื่อนร่วมงานตลอดเวลา

หากพบว่าผู้ปฏิบัติงานมีการละเมิด หรือฝ่าฝืนต่อระเบียบข้อบังคับในการทำงาน บริษัทฯจะลงโทษตามกฎหมาย และวินัยการทำงานของบริษัทฯ

ประกาศ ณ วันที่ 21 มิถุนายน 2565 เป็นต้นไป

ลงชื่อ.....

(คุณปรีชา บุญवाल)

ผู้จัดการโครงการ

ภาคผนวก ค9

เอกสารสำรวจบ้านพักอาศัยข้างเคียงก่อนการดำเนินกิจกรรมก่อสร้าง





2/4 บ้าน 2 ชั้น



1/23 บ้าน 2 ชั้น



1/103 บ้านไม้ 2 ชั้น



1/102 บ้าน 2 ชั้น



1/93 บ้าน 2 ชั้น



50/19 ตึก 7 ชั้น



50/9 กาโนเอ็กเซล 8 ชั้น



Vantage Condominium



5 Anti Aging Center 5 ชั้น



1/123 อิมก้าพันธุ์กล้วย 8 ชั้น



22 อาคารสินนาบุญ 5 ชั้น



บ้านเลขที่ 12 บ้าน 2 ชั้น



วันที่/...../.....

เรื่อง ขออนุญาต เข้าสำรวจพื้นที่บ้าน ก่อนดำเนินการก่อสร้าง โครงการ BLUE Phahonyothin 35
เรียน เจ้าของบ้านเลขที่ Vantage Condominium ตำบล ลาดยาว อำเภอดุจจักร จังหวัด กรุงเทพฯ
จาก บริษัท วิสวภัทร์ จำกัด

ตามที่ทางบริษัท วิสวภัทร์ จำกัด ได้เป็นผู้ดำเนินการก่อสร้างอาคารคอนโด 8 ชั้น ภายในโครงการ BLUE Phahonyothin 35 เลขที่ Vantage Condominium ตำบล ลาดยาว อำเภอดุจจักร จังหวัด กรุงเทพฯ ตั้งอยู่ติดกับพื้นที่ก่อสร้าง ทางหน่วยงาน BLUE Phahonyothin 35 จึงมีความประสงค์ ขอเข้าสำรวจพื้นที่ตัวอาคารที่ติดบริเวณพื้นที่ ที่จะทำการก่อสร้าง เพื่อยืนยันสภาพตัวอาคารก่อนเริ่มการก่อสร้าง

จึงเรียนมาเพื่อทราบ

081-9128614 k สีเทา

ขอแสดงความนับถือ

ลงชื่อ

(นายปรีชา บุญवाल)

ผู้จัดการโครงการ

บริษัท วิสวภัทร์ จำกัด

ข้าพเจ้า เจ้าของบ้านเลขที่ Vantage Condominium ตำบล ลาดยาว อำเภอดุจจักร จังหวัด กรุงเทพฯ มีความประสงค์



อนุญาตให้เข้าสำรวจ



ไม่อนุญาตให้เข้าสำรวจ เนื่องจาก

ลงนาม

เจ้าของบ้าน /ผู้ดูแล

วันที่ 10 / 5 / 65

เรื่อง ขออนุญาต เข้าสำรวจพื้นที่บ้าน ก่อนดำเนินการก่อสร้าง โครงการ BLUE Phahonyothin 35
เรียน เจ้าของบ้านเลขที่ 1198 ตำบล ลาดยาว อำเภอดุจจักร จังหวัด กรุงเทพฯ
จาก บริษัท วิศวกรรม จำกัด

ตามที่ทางบริษัท วิศวกรรม จำกัด ได้เป็นผู้ดำเนินการก่อสร้างอาคารคอนโด 8 ชั้น ภายในโครงการ BLUE Phahonyothin 35 เลขที่ 1198 ตำบล ลาดยาว อำเภอดุจจักร จังหวัด กรุงเทพฯ ตั้งอยู่ติดกับ พื้นที่ก่อสร้าง ทางหน่วยงาน BLUE Phahonyothin 35 จึงมีความประสงค์ ขอเข้าสำรวจพื้นที่ตัวอาคารที่ติดบริเวณ พื้นที่ ที่จะทำการก่อสร้าง เพื่อยืนยันสภาพตัวอาคารก่อนเริ่มการก่อสร้าง

จึงเรียนมาเพื่อทราบ

ขอแสดงความนับถือ

ลงชื่อ

(นายปรีชา บุญวาท)

ผู้จัดการโครงการ

บริษัท วิศวกรรม จำกัด

ข้าพเจ้า เจ้าของบ้านเลขที่ 1198 ตำบล ลาดยาว อำเภอดุจจักร จังหวัด กรุงเทพฯ มีความประสงค์

- ☒ อนุญาตให้เข้าสำรวจ โดยนอคนพารว่งพื้นที่ 0867703388 และแสดงพารว่ง ATK ภายใน 24 ชม.)
☐ ไม่อนุญาตให้เข้าสำรวจ เนื่องจาก วิศวกร

pm tummy4148

20/05/65

13.00 น.

0819128614
ปรีชา

ลงนาม ๗.๐. 17 / ๗.๐. / 65

17 / ๗.๐. / 65

วันที่ 10 / 5 / 65

เรื่อง ขออนุญาต เข้าสำรวจพื้นที่บ้าน ก่อนดำเนินการก่อสร้าง โครงการ BLUE Phahonyothin 35
เรียน เจ้าของบ้านเลขที่ 22 ถนนจันทน์ใต้ ซ. ฟ้าบด ลาดยาว อำเภอจตุจักร จังหวัด กรุงเทพฯ
จาก บริษัท วิสวภัทร์ จำกัด

ตามที่ทางบริษัท วิสวภัทร์ จำกัด ได้เป็นผู้ดำเนินการก่อสร้างอาคารคอนโด 8 ชั้น ภายในโครงการ BLUE Phahonyothin 35 เลขที่ ตำบล ลาดยาว อำเภอจตุจักร จังหวัด กรุงเทพฯ ตั้งอยู่ติดกับพื้นที่ก่อสร้าง ทางหน่วยงาน BLUE Phahonyothin 35 จึงมีความประสงค์ ขอเข้าสำรวจพื้นที่ตัวอาคารที่ติดบริเวณพื้นที่ ที่จะทำการก่อสร้าง เพื่อยืนยันสภาพตัวอาคารก่อนเริ่มการก่อสร้าง

จึงเรียนมาเพื่อทราบ

ขอแสดงความนับถือ

ลงชื่อ

(นายปรีชา บุญवाल)

ผู้จัดการ โครงการ

บริษัท วิสวภัทร์ จำกัด

ข้าพเจ้า เจ้าของบ้านเลขที่ 22 ตำบล ลาดยาว อำเภอจตุจักร จังหวัด กรุงเทพฯ มีความประสงค์



อนุญาตให้เข้าสำรวจ



ไม่อนุญาตให้เข้าสำรวจ เนื่องจาก

20/05/65

เวลา 10.00 น.

ลงนาม



เจ้าของบ้าน / ผู้ดูแล

19 / 5 / 65

วันที่ 10 / 5 / 65

เรื่อง ขออนุญาต เข้าสำรวจพื้นที่บ้าน ก่อนดำเนินการก่อสร้าง โครงการ BLUE Phahonyothin 35
เรียน เจ้าของบ้านเลขที่ 1/123 อัมพวันรังสิต 8 ชั้น ตำบล ลาดยาว อำเภอดุสิต จังหวัด กรุงเทพฯ
จาก บริษัท วิสวภัทร์ จำกัด

ตามที่ทางบริษัท วิสวภัทร์ จำกัด ได้เป็นผู้ดำเนินการก่อสร้างอาคารคอนโด 8 ชั้น ภายในโครงการ BLUE Phahonyothin 35 เลขที่ 1/123 อัมพวันรังสิต 8 ชั้น ตำบล ลาดยาว อำเภอดุสิต จังหวัด กรุงเทพฯ ตั้งอยู่ติดกับพื้นที่ก่อสร้าง ทางหน่วยงาน BLUE Phahonyothin 35 จึงมีความประสงค์ ขอเข้าสำรวจพื้นที่ ตัวอาคารที่ติดบริเวณพื้นที่ ที่จะทำการก่อสร้าง เพื่อยืนยันสภาพตัวอาคารก่อนเริ่มการก่อสร้าง

จึงเรียนมาเพื่อทราบ

ขอแสดงความนับถือ

ลงชื่อ

(นายปรีชา บุญवाल)

ผู้จัดการ โครงการ

บริษัท วิสวภัทร์ จำกัด

ข้าพเจ้า เจ้าของบ้านเลขที่ 1/123 อัมพวันรังสิต 8 ชั้น ตำบล ลาดยาว อำเภอดุสิต จังหวัด กรุงเทพฯ มีความประสงค์



อนุญาตให้เข้าสำรวจ



ไม่อนุญาตให้เข้าสำรวจ เนื่องจาก

20 / 05 / 65

10.30 น.

ลงนาม



เจ้าของบ้าน / ผู้ดูแล

11 / 5 / 65

วันที่ 10 / 5 / 65

เรื่อง ขออนุญาต เข้าสำรวจพื้นที่บ้าน ก่อนดำเนินการก่อสร้าง โครงการ BLUE Phahonyothin 35
เรียน เจ้าของบ้านเลขที่ 1/102 ตำบล ลาดยาว อำเภอดุจจักร จังหวัด กรุงเทพฯ
จาก บริษัท วิศวกรรม จำกัด

ตามที่ทางบริษัท วิศวกรรม จำกัด ได้เป็นผู้ดำเนินการก่อสร้างอาคารคอนโด 8 ชั้น ภายในโครงการ BLUE Phahonyothin 35 เลขที่ 1/102 ตำบล ลาดยาว อำเภอดุจจักร จังหวัด กรุงเทพฯ ตั้งอยู่ติดกับพื้นที่ก่อสร้าง ทางหน่วยงาน BLUE Phahonyothin 35 จึงมีความประสงค์ ขอเข้าสำรวจพื้นที่ตัวอาคารที่ติดบริเวณพื้นที่ ที่ จะทำการก่อสร้าง เพื่อยืนยันสภาพตัวอาคารก่อนเริ่มการก่อสร้าง

จึงเรียนมาเพื่อทราบ

ขอแสดงความนับถือ

ลงชื่อ

(นายปรีชา บุญवाल)

ผู้จัดการ โครงการ

บริษัท วิศวกรรม จำกัด

ข้าพเจ้า เจ้าของบ้านเลขที่ 1/102 ตำบล ลาดยาว อำเภอดุจจักร จังหวัด กรุงเทพฯ มีความประสงค์



อนุญาตให้เข้าสำรวจ



ไม่อนุญาตให้เข้าสำรวจ เนื่องจาก

* 20/05/65

13.00 น.

ลงนาม

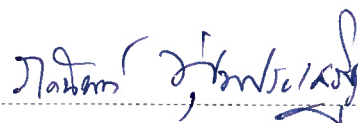

เจ้าของบ้าน / ผู้ดูแล

15, ธ.ค., 2565

วันที่ 10 / 5 / 65

เรื่อง ขออนุญาต เข้าสำรวจพื้นที่บ้าน ก่อนดำเนินการก่อสร้าง โครงการ BLUE Phahonyothin 35
เรียน เจ้าของบ้านเลขที่ 50/9 กาโนเอ็กเซล ตำบล ลาดยาว อำเภอดุจจักร จังหวัด กรุงเทพฯ
จาก บริษัท วิศวภัทร์ จำกัด

ตามที่ทางบริษัท วิศวภัทร์ จำกัด ได้เป็นผู้ดำเนินการก่อสร้างอาคารคอนโด 8 ชั้น ภายในโครงการ BLUE Phahonyothin 35 เลขที่ 50/9 กาโนเอ็กเซล ตำบล ลาดยาว อำเภอดุจจักร จังหวัด กรุงเทพฯ ตั้งอยู่ติดกับพื้นที่ก่อสร้าง ทางหน่วยงาน BLUE Phahonyothin 35 จึงมีความประสงค์ ขอเข้าสำรวจพื้นที่ตัวอาคารที่ติดบริเวณพื้นที่ ที่จะทำการก่อสร้าง เพื่อยืนยันสภาพตัวอาคารก่อนเริ่มการก่อสร้าง

จึงเรียนมาเพื่อทราบ

ขอแสดงความนับถือ

ลงชื่อ

(นายปรีชา บุญवाल)

ผู้จัดการโครงการ

บริษัท วิศวภัทร์ จำกัด

ข้าพเจ้า เจ้าของบ้านเลขที่ 50/9 กาโนเอ็กเซล ตำบล ลาดยาว อำเภอดุจจักร จังหวัด กรุงเทพฯ มีความประสงค์



อนุญาตให้เข้าสำรวจ



ไม่อนุญาตให้เข้าสำรวจ เนื่องจาก

* เสร็จงานโครงการแล้ว

* เพื่อดำรงแล้ว วันที่ 26/05/65 11.00 น.

ลงนาม



เจ้าของบ้าน / ผู้ดูแล

ภาคผนวก ค10

รายการทดสอบส่วนประกอบและอุปกรณ์สำหรับรถปั่นจั่น และเรือปั่นจั่น (ปั่นจั่นชนิดอยู่กับที่) ปจ.1



บริษัท เดอะทาวเวอร์เครน(ประเทศไทย) จำกัด
THE TOWERCRANE(THAILAND) CO.,LTD.

รายงานตรวจสอบปั้นจั่นหอสูง(Tower Crane) แบบ ปจ.1

TC2 : QLCM QD5521, SN.20160271

โครงการก่อสร้าง บลู พหลโยธิน 35 (blue Phahonyothin 35)

ถนน วิภาวดีรังสิต แขวง จตุจักร เขต จตุจักร กรุงเทพมหานคร

บริษัท วิศวภัทร์ จำกัด



โดย วศ.หญิง ศรินกุล สามัญวิศวกรเครื่องกล เลขทะเบียน สก.4511

ตรวจสอบวันที่ 1 ตุลาคม 2565

ตรวจสอบครั้งต่อไป 1 มกราคม 2566



บริษัท เดอะทาวเวอร์เครน(ประเทศไทย) จำกัด

THE TOWERCRANE(THAILAND) CO.,LTD.

ตามประกาศกรมสวัสดิการและคุ้มครองแรงงาน เรื่อง หลักเกณฑ์และวิธีการทดสอบส่วนประกอบและอุปกรณ์ของปั้นจั่น

ข้าพเจ้า	วศ.ทฤษฎี ศรีบุญกุล	อายุ	43	ปี
ที่อยู่เลขที่	80/382 หมู่ 3 ถนน	-	ตำบล/แขวง	คลองหนึ่ง
อำเภอ/เขต	คลองหลวง	จังหวัด	ปทุมธานี	โทรศัพท์
สถานที่ทำงาน	บริษัท เดอะทาวเวอร์เครน(ประเทศไทย) จำกัด	เลขที่	80/382 หมู่ 3	
ตโรค/ซอย	- ถนน	-	ตำบล/แขวง	คลองหนึ่ง
อำเภอ/เขต	คลองหลวง	จังหวัด	ปทุมธานี	โทรศัพท์
				02-162-0910

ได้รับใบอนุญาตประกอบวิชาชีพวิศวกรรมควบคุม สาขาเครื่องกล ตามพระราชบัญญัติวิศวกร พ.ศ. ๒๕๕๒

และไม่ได้อยู่ระหว่างถูกสั่งพักใช้ใบอนุญาตหรือถูกเพิกถอนใบอนุญาต

ระดับ สามัญวิศวกร เลขทะเบียน สก.4511 วันที่หมดอายุ 11 ตุลาคม 2567

ข้าพเจ้าได้ทำการทดสอบส่วนประกอบและอุปกรณ์ปั้นจั่นที่ใช้ในงาน

☐ อุตสาหกรรม ☒ ก่อสร้าง ☐ อื่นๆ ระบุ

ของ บริษัท วิศวภัทร์ จำกัด

ที่อยู่ 9 ถนน สุขุมวิท 5 ซอย 24 ตำบล ทำแรัง

อำเภอ/เขต บางเขน จังหวัด กรุงเทพมหานคร โทรศัพท์ 02-119-5599

เมื่อวันที่ 1 ตุลาคม 2565 ขณะนี้ทดสอบปั้นจั่นใช้งานอยู่ที่ โครงการก่อสร้าง บลู พหลโยธิน 35 (blue Phahonyothin 35) ถนน วิภาวดีรังสิต แขวง จตุจักร เขต จตุจักร กรุงเทพมหานคร

ชื่อผู้บังคับปั้นจั่น (๑) ☐ ผ่านการอบรม(มีหลักฐานแสดง) ☐ ไม่ผ่านการอบรม

ชื่อผู้บังคับปั้นจั่น (๒) ☐ ผ่านการอบรม(มีหลักฐานแสดง) ☐ ไม่ผ่านการอบรม

ข้าพเจ้าได้ทำการทดสอบปั้นจั่นและอุปกรณ์ตามรายการทดสอบที่ระบุไว้ในเอกสารแนบท้าย และได้ปรับปรุงแก้ไขส่วนที่ชำรุดหรือบกพร่องจนใช้งานได้ถูกต้องปลอดภัย พร้อมทั้งมีการถ่ายภาพของวิศวกรขณะทดสอบแล้ว

จึงขอรับรองว่าปั้นจั่นเครื่องนี้ใช้งานได้อย่างปลอดภัยตามข้อที่ ๕๐ แห่งกฎกระทรวงกำหนดมาตรฐานในการบริหารและการจัดการด้านความปลอดภัย อาชีวอนามัย และสภาพแวดล้อมในการทำงานเกี่ยวกับเครื่องจักรปั้นจั่น และหมอน้ำ พ.ศ. ๒๕๖๔

(ลงชื่อ) 
(วศ.ทฤษฎี ศรีบุญกุล)
วิศวกรผู้ทดสอบ

(ลงชื่อ) _____
(_____)
นายจ้าง/ผู้กระทำการแทน

สำหรับเจ้าหน้าที่

รายการทดสอบปั้นจั่น

๑. แบบปั้นจั่น ☒ ปั้นจั่นหอสูง (Tower Crane) ☐ ปั้นจั่นเหนือศีรษะ (Overhead Crane)
☐ ปั้นจั่นขาสูง (Gantry Crane) ☐ รอก (Hoist)
☐ อื่นๆ (ระบุ)

๒. ผู้ผลิต สร้างโดย QLCM ประเทศ จีน หมายเลข 20160271
รุ่น QD5521 ปีที่ผลิต 2016 ตามมาตรฐาน(ถ้ามี) ISO9001, CE

๓. ขนาดพิกัดยกอย่างปลอดภัย (Safe Working Load) ☒ ผู้ผลิตกำหนด ☐ วิศวกรกำหนด
☒ ที่แขนปั้นจั่นไกลสุด 3.60 ตัน ที่แขนปั้นจั่นไกลสุด 5.00 ตัน 2 Falls / 45 M. Jib
☐ ที่ปั้นจั่น (ขาสูง, เหนือศีรษะ, รอก) ตัน ☐ อื่นๆ ตัน

๔. รายละเอียดคุณลักษณะ (Specification) และคู่มือการใช้ การประกอบ การทดสอบ การซ่อมบำรุง และการตรวจสอบ
☒ มีมาพร้อมกับปั้นจั่น ☐ มีโดยวิศวกรกำหนด

๕. การดัดแปลงแก้ไขส่วนหนึ่งส่วนใดของปั้นจั่น
☐ มี(ระบุ) ☒ ไม่มี

๖. โครงสร้างปั้นจั่น

๖.๑ สภาพโครงสร้างหลักปั้นจั่น
☒ เรียบร้อย ☐ ไม่เรียบร้อย(ระบุ)

๖.๒ สภาพรอยเชื่อมต่อ
☒ เรียบร้อย ☐ ไม่เรียบร้อย(ระบุ)

๖.๓ สภาพของนอต สลักเกลียวยึดและหมุดย้ำ
☒ เรียบร้อย ☐ ไม่เรียบร้อย(ระบุ)

๗. การติดตั้งปั้นจั่นบนฐานที่มั่นคง
☐ เรียบร้อย ☐ ไม่เรียบร้อย(ระบุ)

๘. การติดตั้งน้ำหนักถ่วง
☒ เรียบร้อย ☐ ไม่เรียบร้อย(ระบุ)

๙. ระบบต้นกำลัง

๙.๑ สภาพและความพร้อมของเครื่องยนต์ *ใช้มอเตอร์เป็นต้นกำลัง

๙.๑.๑ ระบบหล่อลื่น
☐ เรียบร้อย ☐ ไม่เรียบร้อย(ระบุ)

๙.๑.๒ ระบบเชื้อเพลิง
☐ เรียบร้อย ☐ ไม่เรียบร้อย(ระบุ)

๙.๑.๓ ระบบระบายความร้อน
☐ เรียบร้อย ☐ ไม่เรียบร้อย(ระบุ)

๙.๑.๔ การติดตั้งมั่นคงแข็งแรง
☐ เรียบร้อย ☐ ไม่เรียบร้อย(ระบุ)

๙.๑.๕ ที่ครอบปิดหรือฉนวนหุ้มท่อไอเสีย
☐ เรียบร้อย ☐ ไม่เรียบร้อย(ระบุ)



วิศวกรผู้ทดสอบ

วศ.หญิง ศรีนุกูล

๕.๒ มอเตอร์และระบบควบคุมไฟฟ้า

๕.๒.๑ สภาพมอเตอร์ไฟฟ้า

☒ เรียบร้อย ☐ ไม่เรียบร้อย(ระบุ)

๕.๒.๒ การติดตั้งมั่นคงแข็งแรง

☒ เรียบร้อย ☐ ไม่เรียบร้อย(ระบุ)

๕.๒.๓ สภาพแผงหรือสวิทช์ไฟฟ้า รีเลย์และอุปกรณ์อื่น

☒ เรียบร้อย ☐ ไม่เรียบร้อย(ระบุ)

๕.๓ ระบบส่งกำลัง ระบบตัดต่อกำลังและระบบเบรก

๕.๓.๑ สภาพของเพลลา ข้อต่อเพลลา เฟือง โซ่ สายพาน

☒ เรียบร้อย ☐ ไม่เรียบร้อย(ระบุ)

๕.๓.๒ ระบบคลัทช์

☒ เรียบร้อย ☐ ไม่เรียบร้อย(ระบุ)

๕.๓.๓ ระบบเบรก

☒ เรียบร้อย ☐ ไม่เรียบร้อย(ระบุ)

๑๐. กรอบปิดหรือกัน (Guard) ส่วนที่หมุน ส่วนที่เคลื่อนไหวได้ หรือส่วนที่อาจเป็นอันตราย

☒ เรียบร้อย ☐ ไม่เรียบร้อย(ระบุ)

๑๑. ระบบควบคุมการทำงานของปั้นจั่น

๑๑.๑ สภาพของแผงควบคุม ☒ เรียบร้อย ☐ ไม่เรียบร้อย(ระบุ)

๑๑.๒ สภาพกลไกที่ใช้ควบคุม ☒ เรียบร้อย ☐ ไม่เรียบร้อย(ระบุ)

๑๒. ระบบไฮดรอลิก และระบบลม (Pneumatic)

๑๒.๑ สภาพของท่อน้ำมันและข้อต่อ ☒ เรียบร้อย ☐ ไม่เรียบร้อย(ระบุ)

๑๒.๒ สภาพของท่อลมและข้อต่อ ☐ เรียบร้อย ☐ ไม่เรียบร้อย(ระบุ)

๑๓. Limit Switches

๑๓.๑ การทำงานของชุดตะขอยก ☒ เรียบร้อย ☐ ไม่เรียบร้อย(ระบุ)

๑๓.๒ การทำงานของชุดรางล้อเลื่อน ☐ เรียบร้อย ☐ ไม่เรียบร้อย(ระบุ)

๑๓.๓ มุมแขนปั้นจั่น (เฉพาะ Derricks) ☒ เรียบร้อย ☐ ไม่เรียบร้อย(ระบุ)

๑๔. การเคลื่อนที่บนรางหรือแขนของปั้นจั่น ☐ เรียบร้อย ☐ ไม่เรียบร้อย(ระบุ)

๑๕. การทำงานของชุดควบคุมพิทช์น้ำหนักรอก ☒ เรียบร้อย ☐ ไม่เรียบร้อย(ระบุ)

๑๖. ม้วนลวดสลิง รอกและตะขอ

๑๖.๑ สภาพม้วนลวดสลิง ☒ เรียบร้อย ☐ ไม่เรียบร้อย(ระบุ)

๑๖.๒ มีลวดสลิงเหลืออยู่ในม้วนลวดสลิง ตลอดเวลาที่ปั้นจั่นทำงานอย่างน้อย ๒ รอบ

☒ เรียบร้อย ☐ ไม่เรียบร้อย(ระบุ)

๑๖.๓ อัตราส่วนระหว่างเส้นผ่านศูนย์กลางของรอกกับเส้นผ่านศูนย์กลางของลวดสลิง

๑๖.๓.๑ รอกปลายแขนปั้นจั่นไม่น้อยกว่า ๑๘ ☒ เรียบร้อย ☐ ไม่เรียบร้อย(ระบุ)

๑๖.๓.๒ รอกของตะขอไม่น้อยกว่า ๑๖ : ๑ ☒ เรียบร้อย ☐ ไม่เรียบร้อย(ระบุ)

๑๖.๓.๓ รอกหลังแขนปั้นจั่นไม่น้อยกว่า ๑๕ : ๑ ☒ เรียบร้อย ☐ ไม่เรียบร้อย(ระบุ)



วิศวกรผู้ทดสอบ

วศ.หญิง ศรีนุกูล

๑๖.๔ สภาพตะขอ

๑๖.๔.๑ การบิดตัวของตะขอ

☒ เรียบร้อย☐ ไม่เรียบร้อย(ระบุ)

๑๖.๔.๒ การถ่างออกของปากตะขอต้องน้อยกว่าร้อยละ ๑๕

☒ เรียบร้อย☐ ไม่เรียบร้อย(ระบุ)

๑๖.๔.๓ การสึกหรอที่ท้องตะขอต้องน้อยกว่าร้อยละ ๑๐

☒ เรียบร้อย☐ ไม่เรียบร้อย(ระบุ)

๑๖.๔.๔ ต้องไม่มีส่วนหนึ่งส่วนใดของตะขอแตกหรือร้าว

☒ เรียบร้อย☐ ไม่เรียบร้อย(ระบุ)

๑๖.๔.๕ ไม่มีการเสีรูปทรงหรือสึกหรอของหัวตะขอ

☒ เรียบร้อย☐ ไม่เรียบร้อย(ระบุ)

๑๖.๔.๖ มีชุดล็อกป้องกันลวดสลิงหลุดจากตะขอ

☒ เรียบร้อย☐ ไม่เรียบร้อย(ระบุ)

๑๗. สภาพของลวดสลิงเคลื่อนที่ (Running Ropes)

๑๗.๑ ขนาดเส้นผ่านศูนย์กลาง 22.2 มม. ค่าความปลอดภัย (Safety Factor) เท่ากับ N/A อายุการใช้งาน N/A ปี

๑๗.๒ เส้นลวดในหนึ่งช่วงเกลียวขาดไม่เกิน ๓ เส้นในเกลียวเดียวกัน หรือขาดไม่เกิน ๖ เส้นในหลายเกลียวรวมกัน

☒ เรียบร้อย☐ ไม่เรียบร้อย(ระบุ)

๑๘. สภาพของลวดสลิงยึดโยง (Standing Ropes)

๑๘.๑ ขนาดเส้นผ่านศูนย์กลาง 20.7 มม. ค่าความปลอดภัย (Safety Factor) เท่ากับ N/A อายุการใช้งาน N/A ปี

๑๘.๒ เส้นลวดขาดตรงข้อต่อไม่เกินสองเส้นในหนึ่งช่วงเกลียว

☒ เรียบร้อย☐ ไม่เรียบร้อย(ระบุ)

๑๙. สภาพลวดสลิง

๑๙.๑ ลวดเส้นนอกสึกไปน้อยกว่าหนึ่งในสามของเส้นผ่านศูนย์กลางเดิม

☒ เรียบร้อย☐ ไม่เรียบร้อย(ระบุ)

๑๙.๒ ไม่มีการขมวด ถูกกระแทก แตกเกลียวหรือชำรุด

☒ เรียบร้อย☐ ไม่เรียบร้อย(ระบุ)

๑๙.๓ เส้นผ่านศูนย์กลางเล็กลงไม่เกินร้อยละ ๕ ของเส้นผ่านศูนย์กลางเดิม

☒ เรียบร้อย☐ ไม่เรียบร้อย(ระบุ)

๑๙.๔ ไม่ถูกความร้อนทำลายหรือเป็นสนิมมากจนเห็นได้ชัด

☒ เรียบร้อย☐ ไม่เรียบร้อย(ระบุ)

๑๙.๕ ไม่ถูกกัดกร่อนชำรุดมากจนเห็นได้ชัดเจน

☒ เรียบร้อย☐ ไม่เรียบร้อย(ระบุ)

๒๐. อุปกรณ์ป้องกันไม่ให้ล้อเลื่อนตกจากรางด้านข้าง

☐ เรียบร้อย☐ ไม่เรียบร้อย(ระบุ)

๒๑. ปีนังที่มีความสูงเกินสามเมตร ต้องมีบันไดพร้อมราวจับและโครงโลหะกันตก

☒ เรียบร้อย☐ ไม่เรียบร้อย(ระบุ)

๒๒. การจัดทำพื้นชนิดกันลื่น ราวกันตก และแผงกันดกระดืบพื้น (ชนิดที่ต้องจัดทำพื้นและทางเดิน)

☒ เรียบร้อย☐ ไม่เรียบร้อย(ระบุ)

วิศวกรผู้ทดสอบ

วศ.หญิง ศรินทร์กุล

๒๓. ปั่นจันทอสูงมีอุปกรณ์ป้องกันมิให้แนวแขนต่อเคลื่อนตกจากแนวเดิมเกิน ๕ องศา

☒ เรียบร้อย ☐ ไม่เรียบร้อย(ระบุ)

๒๔. สัญญาณเสียงและแสงไฟเตือนตลอดเวลาที่ปั่นจันททำงาน

☒ เรียบร้อย ☐ ไม่เรียบร้อย(ระบุ)

๒๕. ป้ายบอกพิกัดน้ำหนักยกติดไว้ที่ปั่นจันท และรอกของตะขอ

☐ เรียบร้อย ☒ ไม่เรียบร้อย(ระบุ) ไม่มี

๒๖. ตารางยกสิ่งของติดไว้ในบริเวณที่ผู้บังคับปั่นจันทเห็นได้ชัดเจน

☐ เรียบร้อย ☒ ไม่เรียบร้อย(ระบุ) ไม่มี

๒๗. รูปภาพการใช้สัญญาณมือในการสื่อสารระหว่างผู้ปฏิบัติงานเกี่ยวกับปั่นจันท ติดไว้ที่จุดหรือตำแหน่งที่ลูกจ้างผู้ปฏิบัติงานเห็นได้ชัดเจน

☐ เรียบร้อย ☒ ไม่เรียบร้อย(ระบุ) ไม่มี/ใช้วิทยุสื่อสาร

๒๘. เครื่องดับเพลิงพร้อมใช้งานได้ที่ห้องบังคับปั่นจันท

☐ เรียบร้อย ☒ ไม่เรียบร้อย(ระบุ) ไม่มี

๒๙. อุปกรณ์หรือเครื่องมือที่ใช้ในการทดสอบ

น้ำหนักที่ใช้ทดสอบการยก ระบุ ก้อนน้ำหนัก น้ำหนัก 4.40 ตัน

เครื่องมือวัด ระบุ เวอร์เนียคาลิเปอร์, ตลับเมตร

การตรวจสอบแนวเชือก ระบุ ตรวจพินิจด้วยสายตา

อื่นๆระบุ

๓๐. การทดสอบการรับน้ำหนักปั่นจันทในครั้งนี้ เป็นการทดสอบในกรณี

๓๐.๑ ปั่นจันทใหม่

ผลการทดสอบการรับน้ำหนัก ของพิกัดยกอย่างปลอดภัย (Safe Working Load) ที่

☐ ๑ - ๑.๒๕ เท่า (ขนาดไม่เกิน ๒๐ ตัน)

☐ ผ่าน ☐ ไม่ผ่าน

☐ ๑ - ๑.๒๕ เท่า ทดสอบรับน้ำหนักเพิ่มอีก ๕ ตัน (ขนาดมากกว่า ๒๐ - ๕๐ ตัน)

☐ ผ่าน ☐ ไม่ผ่าน

๓๐.๒ ปั่นจันทใช้งานแล้ว

ผลการทดสอบการรับน้ำหนักที่ใช้งานสูงสุด โดยไม่เกินพิกัดยกอย่างปลอดภัยที่ผู้ผลิตออกแบบไว้ หรือที่วิศวกรกำหนด

☐ ตามวาระทุก เดือน

☐ ผ่าน ☐ ไม่ผ่าน

☒ หลังการติดตั้งเสร็จ (กรณีย้ายที่ตั้งใหม่)

☒ ผ่าน ☐ ไม่ผ่าน

☐ หยุดการใช้งานตั้งแต่ ๖ เดือนขึ้นไป

☐ ผ่าน ☐ ไม่ผ่าน

☐ หลังการซ่อมแซมที่มีผลต่อความปลอดภัย

☐ ผ่าน ☐ ไม่ผ่าน

☐ หลังการแก้ไขดัดแปลงโครงสร้างที่มีผลต่อการรับน้ำหนัก (เพิ่มความสูง)

☐ ผ่าน ☐ ไม่ผ่าน

๓๑. น้ำหนักยกที่อนุญาตให้ใช้งาน ไม่เกินพิกัดยกตามตารางการ(Load Chart) อย่างปลอดภัย สูงสุดไม่เกิน 4.4 ตัน

รายการแก้ไข ตรวจสอบ ปรับแต่ง สิ่งชำรุดบกพร่อง

หมายเหตุ : ความมั่นคงแข็งแรงของฐานปั่นจันท ให้ดูรายงานออกแบบรับรองโดยวิศวกรโยธา

หมายเหตุ : ยกทดสอบที่ 4.4 ตัน ติดที่ระยะ 38 เมตร



วิศวกรผู้ทดสอบ

วศ.ทฤษฎี ศรีบุญกุล



1 ตุลาคม 2565



1 ตุลาคม 2565



1 ตุลาคม 2565



1 ตุลาคม 2565



1 ตุลาคม 2565



1 ตุลาคม 2565



1 ตุลาคม 2565



1 ตุลาคม 2565

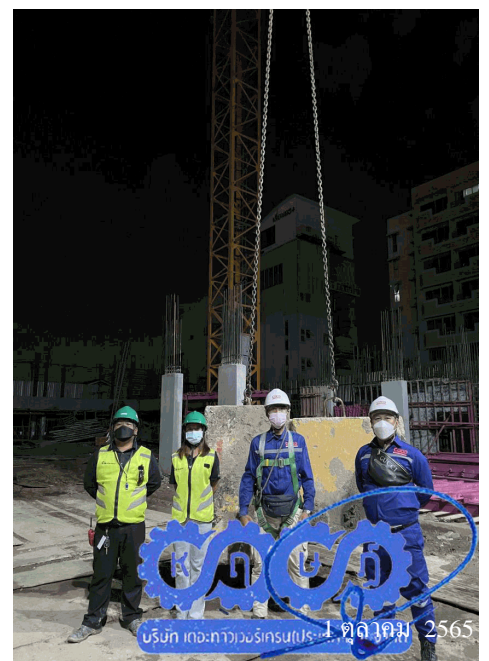

บริษัท เทคโนโลยีสถาปัตยกรรม 1 ตุลาคม 2565



บริษัท เดอะทาวเวอร์เครน(ประเทศไทย) จำกัด
THE TOWERCRANE(THAILAND) CO.,LTD.

ใบอนุญาตประกอบวิชาชีพวิศวกรรมควบคุม
Thai Professional Engineering License

เลขประจำตัวประชาชน (ID) 3 1911 00165 19 7

นายฤทธิ ศรีนุกูล **ตรวจทดสอบวันที่ 1 ตุลาคม 2565**

Mr. Harit Srinukool

เลขทะเบียน สก.4511 เลขที่สมาชิกสามัญ 172555

License No. Member No.

ระดับ สามัญวิศวกร สาขา เครื่องกล

Level Professional Eng. Discipline Mechanical Eng.

วันอนุญาต 12 ต.ค. 2562 วันหมดอายุ 11 ต.ค. 2567

Date of Issue 12 Oct. 2019 Date of Expiry 11 Oct. 2024



ใช้ประกอบเอกสารขออนุญาตตรวจสอบปั้นจั่นหอสูง (Tower Crane) แบบ ปจ.1

โครงการก่อสร้าง บลู พหลโยธิน 35 (blue Phahonyothin 35)

ถนน วิภาวดีรังสิต แขวง จตุจักร เขต จตุจักร กรุงเทพมหานคร

วิศวกรรมสถานแห่งประเทศไทย ในพระบรมราชูปถัมภ์

ขอมอบวุฒิบัตรฉบับนี้ให้ไว้แก่

นายฤทธิ ศรีนุกูล

ในการเป็นวิทยากร การอบรมเรื่อง การติดตั้งและการตรวจสอบปั้นจั่นหอสูง (Tower Crane)แบบเจาะลึก รุ่นที่ ๒

วันที่ ๒๕ - ๒๖ มีนาคม ๒๕๕๙

ให้ไว้ ณ วันที่ ๒๖ มีนาคม ๒๕๕๙

ได้รับการรับรองจากสภาวิศวกรให้มีจำนวนหน่วยพัฒนา ๑๘ หน่วย รหัสกิจกรรม ๗๐๘-๐๒-๒๐๐๑-๐๐/๕๙๐๓-๐๐๑

ศาสตราจารย์ ดร.สุชัชวีร์ สุวรรณสวัสดิ์
นายก

วิศวกรรมสถานแห่งประเทศไทย ในพระบรมราชูปถัมภ์

รองศาสตราจารย์ สิริวัฒน์ ไชยชนะ
เลขาธิการ

วิศวกรรมสถานแห่งประเทศไทย ในพระบรมราชูปถัมภ์

载荷特性表 Load Diagrams

起重臂 (m) Jib	倍率 Fall	起重幅度 (m) Range	3.3~18	20	22	25	27	30	32	35	37	40	42	45	47	50	52	55
55	IV	起重重量(t) Load	10	8.6	7.6	6.5	5.8	5	4.6	4.1	3.8	3.5	3.2	2.9	2.7	2.5	2.3	2.1
	II		5							4.6	4.1	3.8	3.5	3.2	2.9	2.7	2.5	2.3
起重臂 (m) Jib	倍率 Fall	起重幅度 (m) Range	3.3~20	22	25	27	30	32	35	37	40	42	45	47	50			
50	IV	起重重量(t) Load	10	8.7	7.5	6.8	6.0	5.5	5	4.7	4.2	3.8	3.5	3.2	3			
	II		5							4.7	4.2	3.8	3.5	3.2	3			
起重臂 (m) Jib	倍率 Fall	起重幅度 (m) Range	3.3~20	22	25	27	30	32	35	37	40	42	45					
45	IV	起重重量(t) Load	10	9	7.7	7	6.2	5.7	5.1	4.7	4.2	4	3.6					
	II		6							4.7	4.2	4	3.6					
起重臂 (m) Jib	倍率 Fall	起重幅度 (m) Range	3.3~20	2	25	27	30	32	35	37	40							
40	IV	起重重量(t) Load	10	9.1	7.8	7.1	6.2	5.7	5.1	4.8	4.3							
	II		5							4.8	4.3							
起重臂 (m) Jib	倍率 Fall	起重幅度 (m) Range	3.3~20	22	25	27	30	32	35									
35	IV	起重重量(t) Load	10	9.2	8	7.2	6.4	5.9	5.3									
	II		5															

机构特性 Specifications(Mechanisms)

名称 Items	机构代号 Mechanism	工作速度 (m/min) Speed		起重量 (t) Hoist Weight	容绳量 (m) Rope Capacity	电动机 (kw) Motor
起升 Hoisting	70RCS25	双绳 2 fall	0~50	5	500 >500*	51.5
			0~100	2.5		
		四绳 4 fall	0~25	10		
			0~50	5		
	75LVF25K	双绳 2 fall	0~50	5	650 >650* 变频调速 Frequency Control	55
			0~100	2.5		
		四绳 4 fall	0~25	10		
			0~50	4		
拉臂 Luffing	50DVF40BS	≤3min		变频调速 Frequency Control		37
回转 Slewing	RCV185	0-0.7r/min		变频调速 Frequency Control	塔转力矩 Torque 2X185Nm	
	RVF185				塔转力矩 Torque 2X185Nm	
行走 Traveling	RT324	12.5-25			2×2.6/5.2	
	RT443	12.5-25			4×1.7/3.4	
	18TVF	0-25		变频调速 Frequency Control	4×3.4	
	14TVF	0-25		变频调速 Frequency Control	2×5.2	
	电源 Power	380V/50Hz 380V/60Hz 440V/60Hz				

*根据用户特殊要求提供 To be supplied as per client's specific requirements

บริษัท เดอะทาวเวอร์เครน(ประเทศไทย) จำกัด
THE TOWERCRANE(THAILAND) CO.,LTD.

รายงานตรวจสอบปั้นจั่นหอสูง(Tower Crane) แบบ ปจ.1

TC1 : JARLWAY JTL150

โครงการก่อสร้าง บลู พหลโยธิน 35 (blue Phahonyothin 35)

ถนน วิภาวดีรังสิต แขวง จตุจักร เขต จตุจักร กรุงเทพมหานคร

ผู้เช่า / ผู้ใช้งาน : บริษัท วิศวกรรม จำกัด

เจ้าของ / ผู้ให้เช่า : หจก.หาดใหญ่สรรพกิจก่อสร้าง



โดย วศ.หญิง ศรินกุล สามัญวิศวกรเครื่องกล เลขทะเบียน สก.4511

ตรวจสอบวันที่ 1 ตุลาคม 2565

ตรวจสอบครั้งต่อไป 1 มกราคม 2566



บริษัท เดอะทาวเวอร์เครน(ประเทศไทย) จำกัด

THE TOWERCRANE(THAILAND) CO.,LTD.

ตามประกาศกรมสวัสดิการและคุ้มครองแรงงาน เรื่อง หลักเกณฑ์และวิธีการทดสอบส่วนประกอบและอุปกรณ์ของปั้นจั่น

ข้าพเจ้า	วศ.ทฤษฎี ศรีบุญกุล	อายุ	43	ปี
ที่อยู่เลขที่	80/382 หมู่ 3 ถนน	-	ตำบล/แขวง	คลองหนึ่ง
อำเภอ/เขต	คลองหลวง	จังหวัด	ปทุมธานี	โทรศัพท์ 089-495-6197
สถานที่ทำงาน	บริษัท เดอะทาวเวอร์เครน(ประเทศไทย) จำกัด			เลขที่ 80/382 หมู่ 3
ตโรค/ซอย	- ถนน	-	ตำบล/แขวง	คลองหนึ่ง
อำเภอ/เขต	คลองหลวง	จังหวัด	ปทุมธานี	โทรศัพท์ 02-162-0910

ได้รับใบอนุญาตประกอบวิชาชีพวิศวกรรมควบคุม สาขาเครื่องกล ตามพระราชบัญญัติวิศวกร พ.ศ. ๒๕๕๒

และไม่ได้อยู่ระหว่างถูกสั่งพักใช้ใบอนุญาตหรือถูกเพิกถอนใบอนุญาต

ระดับ สามัญวิศวกร เลขทะเบียน สก.4511 วันที่หมดอายุ 11 ตุลาคม 2567

ข้าพเจ้าได้ทำการทดสอบส่วนประกอบและอุปกรณ์ปั้นจั่นที่ใช้ในงาน

☐ อุตสาหกรรม ☒ ก่อสร้าง ☐ อื่นๆ ระบุ

ของ หจก.หาดใหญ่สรรพกิจก่อสร้าง

ที่อยู่ 460/24 ซอย หาดใหญ่เคหะ ถนน เพชรเกษม ตำบล หาดใหญ่

อำเภอ/เขต หาดใหญ่ จังหวัด สงขลา โทรศัพท์ 074-230-956

เมื่อวันที่ 1 ตุลาคม 2565 ขณะนี้ทดสอบปั้นจั่นใช้งานอยู่ที่ โครงการก่อสร้าง บลู พหลโยธิน 35 (blue Phahonyothin

35) ถนน วิภาวดีรังสิต แขวง จตุจักร เขต จตุจักร กรุงเทพมหานคร

ชื่อผู้บังคับปั้นจั่น (๑) ☐ ผ่านการอบรม(มีหลักฐานแสดง) ☐ ไม่ผ่านการอบรม

ชื่อผู้บังคับปั้นจั่น (๒) ☐ ผ่านการอบรม(มีหลักฐานแสดง) ☐ ไม่ผ่านการอบรม

ข้าพเจ้าได้ทำการทดสอบปั้นจั่นและอุปกรณ์ตามรายการทดสอบที่ระบุไว้ในเอกสารแนบท้าย และได้ปรับปรุงแก้ไขส่วนที่ชำรุดหรือบกพร่องจนใช้งานได้ถูกต้องปลอดภัย พร้อมทั้งมีการถ่ายภาพของวิศวกรขณะทดสอบแล้ว

จึงขอรับรองว่าปั้นจั่นเครื่องนี้ใช้งานได้อย่างปลอดภัยตามข้อที่ ๕๐ แห่งกฎกระทรวงกำหนดมาตรฐานในการบริหารและการจัดการด้านความปลอดภัย อาชีวอนามัย และสภาพแวดล้อมในการทำงานเกี่ยวกับเครื่องจักรปั้นจั่น และหมอน้ำ พ.ศ. ๒๕๖๔

(ลงชื่อ) 
(วศ.ทฤษฎี ศรีบุญกุล)
วิศวกรผู้ทดสอบ

(ลงชื่อ) _____
(_____)
นายจ้าง/ผู้กระทำการแทน

สำหรับเจ้าหน้าที่

รายการทดสอบปั้นจั่น

๑. แบบปั้นจั่น ☒ ปั้นจั่นหอสูง (Tower Crane) ☐ ปั้นจั่นเหนือศีรษะ (Overhead Crane)
☐ ปั้นจั่นขาสูง (Gantry Crane) ☐ รอก (Hoist)
☐ อื่นๆ (ระบุ)
๒. ผู้ผลิต สร้างโดย JARLWAY ประเทศ จีน หมายเลข TC1
รุ่น JTL150 ปีที่ผลิต - ตามมาตรฐาน(ถ้ามี) ISO9001, CE
๓. ขนาดพิกัดยกอย่างปลอดภัย (Safe Working Load) ☒ ผู้ผลิตกำหนด ☐ วิศวกรกำหนด
☒ ที่แขนปั้นจั่นไกลสุด 2.50 ตัน ที่แขนปั้นจั่นไกลสุด 7.50 ตัน 3 Falls / 45 M. Jib
☐ ที่ปั้นจั่น (ขาสูง, เหนือศีรษะ, รอก) ตัน ☐ อื่นๆ ตัน
๔. รายละเอียดคุณลักษณะ (Specification) และคู่มือการใช้ การประกอบ การทดสอบ การซ่อมบำรุง และการตรวจสอบ
☒ มีมาพร้อมกับปั้นจั่น ☐ มีโดยวิศวกรกำหนด
๕. การดัดแปลงแก้ไขส่วนหนึ่งส่วนใดของปั้นจั่น
☐ มี(ระบุ) ☒ ไม่มี
๖. โครงสร้างปั้นจั่น
- ๖.๑ สภาพโครงสร้างหลักปั้นจั่น
☒ เรียบร้อย ☐ ไม่เรียบร้อย(ระบุ)
- ๖.๒ สภาพรอยเชื่อมต่อน
☒ เรียบร้อย ☐ ไม่เรียบร้อย(ระบุ)
- ๖.๓ สภาพของนอต สลักเกลียวยึดและหมุดย้ำ
☒ เรียบร้อย ☐ ไม่เรียบร้อย(ระบุ)
๗. การติดตั้งปั้นจั่นบนฐานที่มั่นคง
☐ เรียบร้อย ☐ ไม่เรียบร้อย(ระบุ)
๘. การติดตั้งน้ำหนักถ่วง
☒ เรียบร้อย ☐ ไม่เรียบร้อย(ระบุ)
๙. ระบบต้นกำลัง
- ๙.๑ สภาพและความพร้อมของเครื่องยนต์ *ใช้มอเตอร์เป็นต้นกำลัง
- ๙.๑.๑ ระบบหล่อลื่น
☐ เรียบร้อย ☐ ไม่เรียบร้อย(ระบุ)
- ๙.๑.๒ ระบบเชื้อเพลิง
☐ เรียบร้อย ☐ ไม่เรียบร้อย(ระบุ)
- ๙.๑.๓ ระบบระบายความร้อน
☐ เรียบร้อย ☐ ไม่เรียบร้อย(ระบุ)
- ๙.๑.๔ การติดตั้งมั่นคงแข็งแรง
☐ เรียบร้อย ☐ ไม่เรียบร้อย(ระบุ)
- ๙.๑.๕ ที่ครอบปิดหรือฉนวนหุ้มท่อไอเสีย
☐ เรียบร้อย ☐ ไม่เรียบร้อย(ระบุ)



วิศวกรผู้ทดสอบ

วศ.หญิง ศรีนุกูล

๕.๒ มอเตอร์และระบบควบคุมไฟฟ้า

๕.๒.๑ สภาพมอเตอร์ไฟฟ้า

☒ เรียบร้อย☐ ไม่เรียบร้อย(ระบุ)

๕.๒.๒ การติดตั้งมั่นคงแข็งแรง

☒ เรียบร้อย☐ ไม่เรียบร้อย(ระบุ)

๕.๒.๓ สภาพแผงหรือสวิทช์ไฟฟ้า รีเลย์และอุปกรณ์อื่น

☒ เรียบร้อย☐ ไม่เรียบร้อย(ระบุ)

๕.๓ ระบบส่งกำลัง ระบบตัดต่อกำลังและระบบเบรก

๕.๓.๑ สภาพของเพลลา ข้อต่อเพลลา เฟือง โซ่ สายพาน

☒ เรียบร้อย☐ ไม่เรียบร้อย(ระบุ)

๕.๓.๒ ระบบคลัทช์

☒ เรียบร้อย☐ ไม่เรียบร้อย(ระบุ)

๕.๓.๓ ระบบเบรก

☒ เรียบร้อย☐ ไม่เรียบร้อย(ระบุ)

๑๐. กรอบปิดหรือกัน (Guard) ส่วนที่หมุน ส่วนที่เคลื่อนไหวได้ หรือส่วนที่อาจเป็นอันตราย

☒ เรียบร้อย☐ ไม่เรียบร้อย(ระบุ)

๑๑. ระบบควบคุมการทำงานของปั้นจั่น

๑๑.๑ สภาพของแผงควบคุม

☒ เรียบร้อย☐ ไม่เรียบร้อย(ระบุ)

๑๑.๒ สภาพกลไกที่ใช้ควบคุม

☒ เรียบร้อย☐ ไม่เรียบร้อย(ระบุ)

๑๒. ระบบไฮดรอลิก และระบบลม (Pneumatic)

๑๒.๑ สภาพของท่อน้ำมันและข้อต่อ

☒ เรียบร้อย☐ ไม่เรียบร้อย(ระบุ)

๑๒.๒ สภาพของท่อลมและข้อต่อ

☐ เรียบร้อย☐ ไม่เรียบร้อย(ระบุ)

๑๓. Limit Switches

๑๓.๑ การทำงานของชุดตะขอยก

☒ เรียบร้อย☐ ไม่เรียบร้อย(ระบุ)

๑๓.๒ การทำงานของชุดรางล้อเลื่อน

☐ เรียบร้อย☐ ไม่เรียบร้อย(ระบุ)

๑๓.๓ มุมแขนปั้นจั่น (เฉพาะ Derricks)

☒ เรียบร้อย☐ ไม่เรียบร้อย(ระบุ)

๑๔. การเคลื่อนที่บนรางหรือแขนของปั้นจั่น

☐ เรียบร้อย☐ ไม่เรียบร้อย(ระบุ)

๑๕. การทำงานของชุดควบคุมพิกคั่นน้ำหนักยก

☒ เรียบร้อย☐ ไม่เรียบร้อย(ระบุ)

๑๖. ม้วนลวดสลิง รอกและตะขอ

๑๖.๑ สภาพม้วนลวดสลิง

☒ เรียบร้อย☐ ไม่เรียบร้อย(ระบุ)

๑๖.๒ มีลวดสลิงเหลืออยู่ในม้วนลวดสลิง ตลอดเวลาที่ปั้นจั่นทำงานอย่างน้อย ๒ รอบ

☒ เรียบร้อย☐ ไม่เรียบร้อย(ระบุ)

๑๖.๓ อัตราส่วนระหว่างเส้นผ่านศูนย์กลางของรอกกับเส้นผ่านศูนย์กลางของลวดสลิง

๑๖.๓.๑ รอกปลายแขนปั้นจั่นไม่น้อยกว่า ๑๘

☒ เรียบร้อย☐ ไม่เรียบร้อย(ระบุ)

๑๖.๓.๒ รอกของตะขอไม่น้อยกว่า ๑๖ : ๑

☒ เรียบร้อย☐ ไม่เรียบร้อย(ระบุ)

๑๖.๓.๓ รอกหลังแขนปั้นจั่นไม่น้อยกว่า ๑๕ : ๑

☒ เรียบร้อย☐ ไม่เรียบร้อย(ระบุ)

วิศวกรผู้ทดสอบ

วศ.หญิง ศรีนุกูล

๑๖.๔ สภาพตะขอ

๑๖.๔.๑ การบิดตัวของตะขอ

☒ เรียบร้อย ☐ ไม่เรียบร้อย(ระบุ)

๑๖.๔.๒ การถ่างออกของปากตะขอต้องน้อยกว่าร้อยละ ๑๕

☒ เรียบร้อย ☐ ไม่เรียบร้อย(ระบุ)

๑๖.๔.๓ การสึกหรอที่ท้องตะขอต้องน้อยกว่าร้อยละ ๑๐

☒ เรียบร้อย ☐ ไม่เรียบร้อย(ระบุ)

๑๖.๔.๔ ต้องไม่มีส่วนหนึ่งส่วนใดของตะขอแตกหรือร้าว

☒ เรียบร้อย ☐ ไม่เรียบร้อย(ระบุ)

๑๖.๔.๕ ไม่มีการเสียรูปทรงหรือสึกหรอของห่วงตะขอ

☒ เรียบร้อย ☐ ไม่เรียบร้อย(ระบุ)

๑๖.๔.๖ มีชุดล็อกป้องกันลวดสลิงหลุดจากตะขอ

☒ เรียบร้อย ☐ ไม่เรียบร้อย(ระบุ)

๑๗. สภาพของลวดสลิงเคลื่อนที่ (Running Ropes)

๑๗.๑ ขนาดเส้นผ่านศูนย์กลาง 14.6 มม. ค่าความปลอดภัย (Safety Factor) เท่ากับ N/A อายุการใช้งาน N/A ปี

๑๗.๒ เส้นลวดในหนึ่งช่วงเกลียวขาดไม่เกิน ๓ เส้นในเกลียวเดียวกัน หรือขาดไม่เกิน ๖ เส้นในหลายเกลียวรวมกัน

☒ เรียบร้อย ☐ ไม่เรียบร้อย(ระบุ)

๑๘. สภาพของลวดสลิงยึดโยง (Standing Ropes)

๑๘.๑ ขนาดเส้นผ่านศูนย์กลาง 16.1 มม. ค่าความปลอดภัย (Safety Factor) เท่ากับ N/A อายุการใช้งาน N/A ปี

๑๘.๒ เส้นลวดขาดตรงข้อต่อไม่เกินสองเส้นในหนึ่งช่วงเกลียว

☒ เรียบร้อย ☐ ไม่เรียบร้อย(ระบุ)

๑๙. สภาพลวดสลิง

๑๙.๑ ลวดเส้นนอกสึกไปน้อยกว่าหนึ่งในสามของเส้นผ่านศูนย์กลางเดิม

☒ เรียบร้อย ☐ ไม่เรียบร้อย(ระบุ)

๑๙.๒ ไม่มีการขมวด ถูกกระแทก แตกเกลียวหรือชำรุด

☒ เรียบร้อย ☐ ไม่เรียบร้อย(ระบุ)

๑๙.๓ เส้นผ่านศูนย์กลางเล็กลงไม่เกินร้อยละ ๕ ของเส้นผ่านศูนย์กลางเดิม

☒ เรียบร้อย ☐ ไม่เรียบร้อย(ระบุ)

๑๙.๔ ไม่ถูกความร้อนทำลายหรือเป็นสนิมมากจนเห็นได้ชัด

☒ เรียบร้อย ☐ ไม่เรียบร้อย(ระบุ)

๑๙.๕ ไม่ถูกกัดกร่อนชำรุดมากจนเห็นได้ชัดเจน

☒ เรียบร้อย ☐ ไม่เรียบร้อย(ระบุ)

๒๐. อุปกรณ์ป้องกันไม่ให้ล้อเลื่อนตกจากรางด้านข้าง

☐ เรียบร้อย ☐ ไม่เรียบร้อย(ระบุ)

๒๑. ปีนขึ้นที่มีความสูงเกินสามเมตร ต้องมีบันไดพร้อมราวจับและโครงโลหะกันตก

☒ เรียบร้อย ☐ ไม่เรียบร้อย(ระบุ)

๒๒. การจัดทำพื้นชนิดกันลื่น ราวกันตก และแผงกันดกระดืบพื้น (ชนิดที่ต้องจัดทำพื้นและทางเดิน)

☒ เรียบร้อย ☐ ไม่เรียบร้อย(ระบุ)



วิศวกรผู้ทดสอบ

วศ.หญิง ศรณกุล

๒๓. ปีนจันทอสูงมีอุปกรณ์ป้องกันมิให้แนวแขนต่อเคลื่อนตกจากแนวเดิมเกิน ๕ องศา

☒ เรียบร้อย ☐ ไม่เรียบร้อย(ระบุ)

๒๔. สัญญาณเสียงและแสงไฟเตือนตลอดเวลาที่ปั่นจันททำงาน

☒ เรียบร้อย ☐ ไม่เรียบร้อย(ระบุ)

๒๕. ป้ายบอกพิกัดน้ำหนักยกติดไว้ที่ปั่นจัน และรอกของตะขอ

☒ เรียบร้อย ☐ ไม่เรียบร้อย(ระบุ)

๒๖. ตารางยกสิ่งของติดไว้ในบริเวณที่ผู้บังคับปั่นจันเห็นได้ชัดเจน

☒ เรียบร้อย ☐ ไม่เรียบร้อย(ระบุ)

๒๗. รูปภาพการใช้สัญญาณมือในการสื่อสารระหว่างผู้ปฏิบัติงานเกี่ยวกับปั่นจัน ติดไว้ที่จุดหรือตำแหน่งที่ลูกจ้างผู้ปฏิบัติงานเห็นได้ชัดเจน

☒ เรียบร้อย ☐ ไม่เรียบร้อย(ระบุ)

๒๘. เครื่องดับเพลิงพร้อมใช้งานได้ที่ห้องบังคับปั่นจัน

☒ เรียบร้อย ☐ ไม่เรียบร้อย(ระบุ)

๒๙. อุปกรณ์หรือเครื่องมือที่ใช้ในการทดสอบ

น้ำหนักที่ใช้ทดสอบการยก ระบุ ก้อนน้ำหนัก น้ำหนัก 4.40 ตัน

เครื่องมือวัด ระบุ เวอร์เนียคาลิเปอร์, ตลับเมตร

การตรวจสอบแนวเชือก ระบุ ตรวจพินิจด้วยสายตา

อื่นๆระบุ

๓๐. การทดสอบการรับน้ำหนักปั่นจันในครั้งนี้ เป็นการทดสอบในกรณี

๓๐.๑ ปั่นจันใหม่

ผลการทดสอบการรับน้ำหนัก ของพิกัดยกอย่างปลอดภัย (Safe Working Load) ที่

☐ ๑ - ๑.๒๕ เท่า (ขนาดไม่เกิน ๒๐ ตัน)

☐ ผ่าน ☐ ไม่ผ่าน

☐ ๑ - ๑.๒๕ เท่า ทดสอบรับน้ำหนักเพิ่มอีก ๕ ตัน (ขนาดมากกว่า ๒๐ - ๕๐ ตัน)

☐ ผ่าน ☐ ไม่ผ่าน

๓๐.๒ ปั่นจันใช้งานแล้ว

ผลการทดสอบการรับน้ำหนักที่ใช้งานสูงสุด โดยไม่เกินพิกัดยกอย่างปลอดภัยที่ผู้ผลิตออกแบบไว้ หรือที่วิศวกรกำหนด

☒ ตามวาระทุก 3 เดือน

☒ ผ่าน ☐ ไม่ผ่าน

☐ หลังการติดตั้งเสร็จ (กรณีย้ายที่ตั้งใหม่)

☐ ผ่าน ☐ ไม่ผ่าน

☐ หยุดการใช้งานตั้งแต่ ๖ เดือนขึ้นไป

☐ ผ่าน ☐ ไม่ผ่าน

☐ หลังการซ่อมแซมที่มีผลต่อความปลอดภัย

☐ ผ่าน ☐ ไม่ผ่าน

☐ หลังการแก้ไขดัดแปลงโครงสร้างที่มีผลต่อการรับน้ำหนัก (เพิ่มความสูง)

☐ ผ่าน ☐ ไม่ผ่าน

๓๑. น้ำหนักยกที่อนุญาตให้ใช้งาน ไม่เกินพิกัดยกตามตารางการ(Load Chart) อย่างปลอดภัย สูงสุดไม่เกิน 4.4 ตัน

รายการแก้ไข ตรวจสอบ ปรับแต่ง สิ่งชำรุดบกพร่อง

หมายเหตุ : ความมั่นคงแข็งแรงของฐานปั่นจัน ให้ดูรายงานออกแบบรับรองโดย วศ.โยธา

หมายเหตุ : ยกทดสอบที่ 4.4 ตัน ติดที่ระยะ 35 เมตร



วิศวกรผู้ทดสอบ

วศ.ทฤษฎี ศรีนุกูล

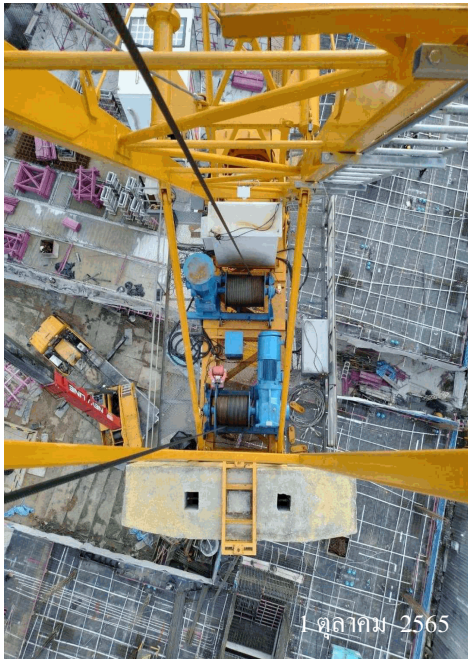

1 ตุลาคม 2565



1 ตุลาคม 2565



1 ตุลาคม 2565



1 ตุลาคม 2565



1 ตุลาคม 2565

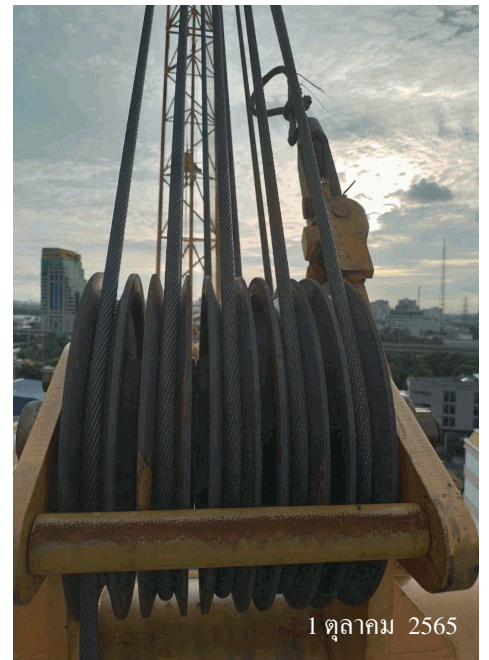

1 ตุลาคม 2565

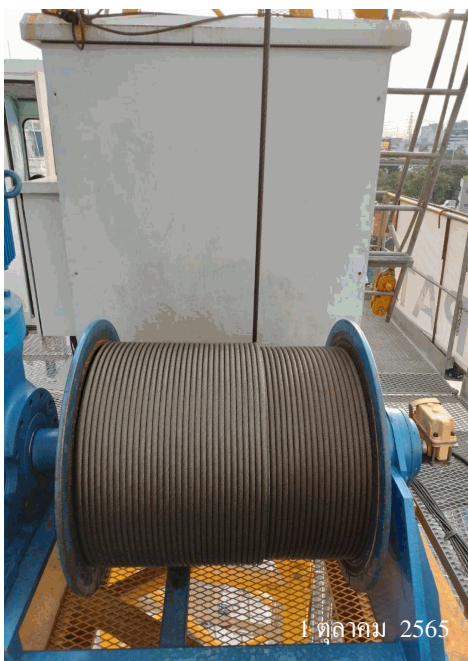

1 ตุลาคม 2565



1 ตุลาคม 2565



บริษัท เทคโนโลยีสถาปัตยกรรม 1 ตุลาคม 2565



บริษัท เดอะทาวเวอร์เครน(ประเทศไทย) จำกัด
THE TOWERCRANE(THAILAND) CO.,LTD.

ใบอนุญาตประกอบวิชาชีพวิศวกรรมควบคุม
Thai Professional Engineering License

เลขประจำตัวประชาชน (ID) 3 1911 00165 19 7

นายทฤษฎี ศรีนุกูล **ตรวจทดสอบวันที่ 1 ตุลาคม 2565**
Mr. Harit Srinukool

เลขทะเบียน สก.4511 เลขที่สมาชิกสามัญ 172555
License No. Member No.

ระดับ สามัญวิศวกร สาขา เครื่องกล
Level Professional Eng. Discipline Mechanical Eng.

วันอนุญาต 12 ต.ค. 2562 วันหมดอายุ 11 ต.ค. 2567
Date of Issue 12 Oct. 2019 Date of Expiry 11 Oct. 2024



ใช้ประกอบเอกสารขออนุญาตตรวจสอบปั้นจั่นหอสูง (Tower Crane) แบบ ปจ.1

โครงการก่อสร้าง บลู พหลโยธิน 35 (blue Phahonyothin 35)

ถนน วิภาวดีรังสิต แขวง จตุจักร เขต จตุจักร กรุงเทพมหานคร

วิศวกรรมสถานแห่งประเทศไทย ในพระบรมราชูปถัมภ์

ขอมอบวุฒิบัตรฉบับนี้ให้ไว้แก่

นายทฤษฎี ศรีนุกูล

ในการเป็นวิทยากร การอบรมเรื่อง การติดตั้งและการตรวจสอบปั้นจั่นหอสูง (Tower Crane)แบบเจาะลึก รุ่นที่ ๒

วันที่ ๒๕ - ๒๖ มีนาคม ๒๕๕๙

ให้ไว้ ณ วันที่ ๒๖ มีนาคม ๒๕๕๙

ได้รับการรับรองจากสภาวิศวกรให้มีจำนวนหน่วยพัฒนา ๑๘ หน่วย รหัสกิจกรรม ๗๐๘-๐๒-๒๐๐๑-๐๐/๕๙๐๓-๐๐๑

ศาสตราจารย์ ดร.สุชัชวีร์ สุวรรณสวัสดิ์
นายก

วิศวกรรมสถานแห่งประเทศไทย ในพระบรมราชูปถัมภ์

รองศาสตราจารย์ สิริวัฒน์ ไชยชนะ
เลขาธิการ

วิศวกรรมสถานแห่งประเทศไทย ในพระบรมราชูปถัมภ์

负荷特性 Load diagrams

				15m	20m	25m	30m	35m	40m	45m	50m
50m	2 falls	5t - 4.1m - 28.4m	t	5	5	5	4.61	3.6	2.85	2.5	2.3
	3 falls	7.5t - 4.1m - m	t								
	4 falls	10t - 4.1m - m	t								

				15m	20m	25m	30m	35m	40m	45m
45m	2 falls	5t - 3.7m - 29.2m	t	5	5	5	4.81	3.78	3	2.5
	3 falls	7.5t - 3.7m - 22.1m	t	7.5	7.5	6.25	4.81	3.78	3	2.5
	4 falls	10t - 3.7m - 17.4m	t	10	8.42	6.25	4.81	3.78	3	2.5

				15m	20m	25m	30m	35m	40m
40m	2 falls	5t - 3.2m - 30m	t	5	5	5	5	3.97	3.2
	3 falls	7.5t - 3.2m - 22.5m	t	7.5	7.5	6.45	5	3.97	3.2
	4 falls	10t - 3.2m - 17.7m	t	10	8.62	6.45	5	3.97	3.2

				15m	20m	25m	30m	35m
35m	2 falls	5t - 2.8m - 34.9m	t	5	5	5	5	4.2
	3 falls	7.5t - 2.8m - 23.1m	t	7.5	7.5	6.68	5.23	4.2
	4 falls	10t - 2.8m - 18.1m	t	10	8.85	6.68	5.23	4.2

				15m	20m	25m	30m
30m	2 falls	5t - 2.3m - 30m	t	5	5	5	5
	3 falls	7.5t - 2.3m - 23.5m	t	7.5	7.5	6.84	5.4
	4 falls	10t - 2.3m - 18.3m	t	10	9.02	6.84	5.4

附着 Anchorages

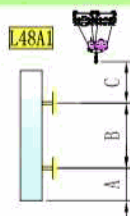

	(m)
A min/max	18.2/24.2
B min/max	15/21
C max	28.5

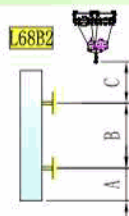

	(m)
A min/max	29.65/35.65
B min/max	21/27
C max	28.5

机构 Mechanisms

△起升 Hoisting	60LVF25		绕绳量 Rope length	
			610m	>610m※
		m/min	0-42	0-76
		t	5	2.5
		m/min	0-28	0-51
		t	7.5	3.75
		m/min	0-21	0-38
		t	10	5

拉臂 Luffing	60VVF40	2.5min	45kW
回转 Slewing	RCV95	0-0.8r/min	2x95Nm
行走 Travelling	RT324	0-25m/min	2x5.2kW
380V (±5%) 50HZ	115kVA		

※ 请联系我们 Please consult us △可选 Option



ภาคผนวก ค12

เจ้าหน้าที่ความปลอดภัย (จป.)





มหาวิทยาลัยสวนดุสิต
SUAN DUSIT UNIVERSITY

เลขที่ 230764

ใบรับรองคุณวุฒิ

โดยอนุมัติของสภามหาวิทยาลัยสวนดุสิต

ใบรับรองคุณวุฒินี้ให้ไว้เพื่อแสดงว่า สภามหาวิทยาลัยสวนดุสิตอนุมัติให้

นางสาวอภิญญา ทองพรหม

ศึกษาสำเร็จตามหลักสูตร วิทยาศาสตร์บัณฑิต
สาขาวิชา อาชีวอนามัยและความปลอดภัย

ตั้งแต่วันที่ 1 เดือน มิถุนายน พ.ศ. 2559

ให้ไว้ ณ วันที่ 2 เดือน มิถุนายน พ.ศ. 2559



นายทะเบียนลงนามทำรูป

อภิญญา ทองพรหม

อภิญญา

ทองพรหม

อธิการบดี

ใบรายงานผลการศึกษา



ปริญญา วิทยาศาสตรบัณฑิต
สาขาวิชา อาชีวอนามัยและความปลอดภัย
แขนงวิชาโท -
วุฒิเดิม มัธยมศึกษาตอนปลาย

เลขประจำตัว 55566050033
ชื่อ - สกุล นางสาวอภิญญา ทองพรหม
วัน เดือน ปี เกิด 31 ตุลาคม 2536
วันเข้าศึกษา 11 มิถุนายน 2555
วันสำเร็จการศึกษา 1 มิถุนายน 2559

เลขที่รายวิชา	ชื่อวิชา	น.ก.	ระดับ	เลขที่รายวิชา	ชื่อวิชา	น.ก.	ระดับ
ภาคเรียนที่ 1/2555				4072208	อุปกรณ์คุ้มครองความปลอดภัยส่วนบุคคล	3	B
1500116	จริยศาสตร์	3	B+	4073218	กฎหมายอาชีวอนามัยและความปลอดภัย	3	C+
1500117	ภาษาไทยเพื่อการสื่อสาร	3	C+	4073616	การประเมินความเสี่ยงภัย	3	C
2500107	มนุษยกับสิ่งแวดล้อม	3	B	4073619	สถิติและระเบียบวิธีวิจัยเบื้องต้น	3	C+
4021116	เคมีทั่วไป	3	C	4073702	การยศาสตร์ของการทำงาน	3	B
4021117	ปฏิบัติการเคมีทั่วไป	1	C+	4073703	ภาษาอังกฤษเพื่อการนำเสนองานด้านอาชีวอนามัยและความปลอดภัย	3	C
4031111	ชีววิทยาทั่วไป	3	B	ภาคเรียนที่ 2/2557			
4031112	ปฏิบัติการชีววิทยาทั่วไป	1	A	4072206	ความปลอดภัยเกี่ยวกับไฟฟ้า	3	B+
4072322	อาชีวอนามัย	3	B	4073108	โรคจากการประกอบอาชีพในโรงงานอุตสาหกรรม	3	B
ภาคเรียนที่ 2/2555				4073520	การจัดการความปลอดภัย	3	C
1500110	ภาษาอังกฤษเพื่อการสื่อสาร	3	C	4073521	การส่งเสริมสุขภาพและความปลอดภัยในการประกอบอาชีพ	3	B+
2500113	จิตวิทยาเพื่อการพัฒนาคน	3	A	5512304	การระบายอากาศในโรงงานอุตสาหกรรม	3	B
4000111	เทคโนโลยีสารสนเทศ	3	C	5513308	จิตวิทยาอุตสาหกรรม	3	A
4012305	ฟิสิกส์ทั่วไป	3	B	ภาคฤดูร้อน/2557			
4012306	ปฏิบัติการฟิสิกส์ทั่วไป	1	A	4073806	การฝึกประสบการณ์วิชาชีพอาชีวอนามัยและความปลอดภัย	3	P
4071701	ความปลอดภัยในสถานประกอบการ	3	B	ภาคเรียนที่ 1/2558			
4091301	แคลคูลัส 1	3	C	4072326	การจัดการเพื่อลดการสูญเสีย	3	B
ภาคเรียนที่ 1/2556				4073107	วิทยาการระบาดและการควบคุม	3	B
1500113	ภาษาอังกฤษเพื่อทักษะการเรียน	3	B	4074607	การวางแผนและประเมินผลความปลอดภัย	3	A
4000110	การคิดและการตัดสินใจ	3	B	4074815	การฝึกอบรมอาชีวอนามัยและความปลอดภัย	3	B+
4072105	จุลชีววิทยาและปรสิตวิทยาเบื้องต้น	3	C+	4074911	สัมมนาอาชีวอนามัยและความปลอดภัย	3	B+
4072509	กายวิภาคและสรีรวิทยาของมนุษย์สำหรับงานอาชีวอนามัย	3	C+	5563704	การสุขาภิบาลสิ่งแวดล้อม	3	C+
4072701	สุขศาสตร์อุตสาหกรรมและสภาวะแวดล้อม	3	B	ภาคเรียนที่ 2/2558			
4091302	แคลคูลัส 2	3	B+	4073903	โครงการศึกษาเอกเทศ	3	B+
5513307	วิศวกรรมความปลอดภัยในโรงงานอุตสาหกรรม	3	B	** จบรายงานผลการเรียน **			
ภาคเรียนที่ 2/2556				<div style="position: relative; height: 100px;"> <div style="position: absolute; top: 0; right: 0; transform: rotate(-45deg); font-size: 2em; color: blue;"> ต่ำสุดถึง สูงสุด </div> </div>			
2500115	เหตุการณ์โลกร่วมสมัย	3	C+				
4000109	วิทยาศาสตร์ในชีวิตประจำวัน	3	B				
4072210	อัคคีภัยและการป้องกันในโรงงานอุตสาหกรรม	3	C				
4072702	ทักษะภาษาอังกฤษสำหรับงานอาชีวอนามัยและความปลอดภัย	3	C				
4073105	สรีรวิทยาของสภาพแวดล้อมการทำงาน	3	C+				
4073415	พันธุวิทยาอุตสาหกรรม	3	C+				
4073618	การเก็บและวิเคราะห์ตัวอย่างทางสุขศาสตร์	3	C	ภาคเรียนที่ 1/2557			
4071305	สุขภาพส่วนบุคคลและชุมชน	3	B				

จำนวนหน่วยกิตที่ได้ 144 จำนวนหน่วยกิตรวมทั้งหมด 144 ค่าคะแนนเฉลี่ย 2.84

หน้า 1/1

หมายเหตุ สำเร็จการศึกษา
ออกให้เมื่อ 17 มิถุนายน 2559

ออกสำเนาฉบับจริงตรงประทับจะเป็นตราของ

ลงชื่อ

ลงชื่อ

นายทะเบียน

อธิการบดี

ภาคผนวก ค13

ใบเสร็จการเก็บขยะ



เล่มที่ 083

ใบรับงาน

เลขที่ 4113



ทางด่วนส่วนจำกัด ประวิทย์ แอนด์ วิลลัคชณ์ พีพี 119

รับเหมางานทั่วไปตามหน่วยงานก่อสร้าง

รับขนส่งอิฐ เศษปูน และรับขนส่งวัสดุก่อสร้าง ตามหน่วยงานต่างๆ

มือถือ : 089-224-1098

นาม อ. กิตติศักดิ์

ที่อยู่ บจ 35

กรณำชำระเงินในนามบิลเท่านั้น

เวลาเข้า 8.00

เวลาออก 17.00

ทะเบียนรถ No.

วันที่ 7-12-65

จำนวน Quantity	รายการ Description	หน่วยละ Unit Price	จำนวนเงิน Amount
1	รายวัน รถบรรทุก 10-30		3000
	หิน		
	ทราย		
	ดิน		
	เศษปูน		
	ขยะ		
	อื่นๆ		
	รับของแล้วยังไม่ชำระเงิน		
ตัวอักษร	สามพันบาทถ้วน	รวมเงิน Total	3000

ผู้ตรวจเช็ค อ. กิตติศักดิ์ พนักงานขับรถ อ. กิตติศักดิ์

โปรดตรวจรับสินค้าดังกล่าวให้ถูกต้องก่อนเซ็นรับของ มิฉะนั้นทางห้างจะไม่รับผิดชอบทุกประการ

ขอขอบคุณที่ใช้บริการ

เล่มที่ 083

ใบรับงาน

เลขที่ 4112



ทางด่วนส่วนจำกัด ประวิทย์ แอนด์ วิลลัคขนณ์ เป๊พี 119

รับเหมางานทั่วไปตามหน่วยงานก่อสร้าง

รับขนเศษอิฐ เศษปูน และรับขนเศษวัสดุก่อสร้าง ตามหน่วยงานต่างๆ

มือถือ : 089-224-1098

นาม ม. จิตกร

ที่อยู่ พ.ล. 35

กรุณาชำระเงินในนามบิลเท่านั้น

เวลาเข้า 8.00

เวลาออก 17.00

ทะเบียนรถ No. -

วันที่ ๒-๑๒-๕๕

จำนวน Quantity	รายการ Description	หน่วยละ Unit Price	จำนวนเงิน Amount
1	รายวัน ลอแมคโคร PC30		3000
	หิน		1
	ทราย		
	ดิน		
	เศษปูน		
	ขยะ		
	อื่นๆ		
	รับของแล้วยังไม่ชำระเงิน		
ตัวอักษร	สามร้อยยี่สิบ	รวมเงิน Total	3000

ผู้ตรวจเช็ค

พนักงานขับรถ

โปรดตรวจรับสินค้าดังกล่าวให้ถูกต้องก่อนเซ็นรับของ มิฉะนั้นทางห้างจะไม่รับผิดชอบทุกประการ

ขอขอบคุณที่ใช้บริการ

เล่มที่ 083

ใบรับงาน

เลขที่ 4111



ทางด่วนส่วนจำกัด ประวิทย์ แอนด์ วิลลักซ์ พีพี 119

รับเหมางานทั่วไปตามหน่วยงานก่อสร้าง

รับขนส่งอิฐ เศษปูน และรับขนส่งวัสดุก่อสร้าง ตามหน่วยงานต่างๆ

มือถือ : 089-224-1098

นาม น. กิตติศักดิ์
 ที่อยู่ บจ. 35
 กรุณาชำระเงินในนามบิลเท่านั้น

เวลาเข้า 8.00
 เวลาออก 17.00
 ทะเบียนรถ No.
 วันที่ ๗ - ๑๕ - ๖๕

จำนวน Quantity	รายการ Description	หน่วยละ Unit Price	จำนวนเงิน Amount
1	รายวัน รถบรรทุก ๑๐๐๐		3000
	หิน		
	ทราย		
	ดิน		
	เศษปูน		
	ขยะ		
	อื่นๆ		
	รับของแล้วยังไม่ชำระเงิน		
ตัวอักษร	ลงนามผู้รับงาน	รวมเงิน Total	3000

ผู้ตรวจเช็ค 01000 พนักงานขับรถ วิทย์

โปรดตรวจรับสินค้าดังกล่าวให้ถูกต้องก่อนเซ็นรับของ มิฉะนั้นทางห้างจะไม่รับผิดชอบทุกประการ

ขอขอบคุณที่ใช้บริการ

ภาคผนวก ค14

รายงานผลการสำรวจข้อมูลสภาพเศรษฐกิจ-สังคมและทัศนคติของประชาชนรายครัวเรือน



รายงานผลการสำรวจข้อมูลสภาพเศรษฐกิจ-สังคมและทัศนคติของประชาชนรายครัวเรือน

โครงการ BLUE 35 (บลู 35)

ดำเนินการโดย บริษัท แกรนด์ ยูนิตี้ ดีเวลลอปเม้นท์ จำกัด

1. บทนำ

การมีส่วนร่วมของประชาชนมีบทบาทสำคัญในการตอบสนองสิทธิขั้นพื้นฐานของประชาชน ในการรับรู้ข้อมูลข่าวสาร และการตื่นตัวของประชาชนในปัญหาสิ่งแวดล้อม และยังมีบทบาทที่สำคัญในการแลกเปลี่ยนข้อมูลข่าวสารระหว่างประชาชน และผู้ดำเนินการโครงการ รวมถึงบทบาทให้คำแนะนำ คำปรึกษากับกลุ่มเป้าหมายต่างๆ

สำหรับการสำรวจข้อมูลสภาพเศรษฐกิจ-สังคมและทัศนคติของประชาชนรายครัวเรือน ดำเนินการโดย บริษัท บริษัท แกรนด์ ยูนิตี้ ดีเวลลอปเม้นท์ จำกัด พื้นที่ดำเนินการบริเวณโครงการ BLUE 35 (บลู 35) การดำเนินการสำรวจข้อมูลสภาพเศรษฐกิจ-สังคมและทัศนคติของประชาชนมีประเด็นที่สำคัญกับชุมชน คือ ความวิตกกังวลเรื่องผลกระทบสิ่งแวดล้อมทั้งทางบกและทางลบ การเปลี่ยนแปลงทางเศรษฐกิจและสังคม รวมถึงทรัพยากรสิ่งแวดล้อมในชุมชน เพื่อเป็นการประชาสัมพันธ์และสร้างความรู้ความเข้าใจ ทำให้เกิดการสร้างองค์ความรู้ ความเข้าใจอันดีต่อโครงการฯ พร้อมทั้งสร้างความมั่นใจและเพิ่มช่องทางในการแจ้งข้อคิดเห็นและผลกระทบ เพื่อจะนำมาใช้เป็นข้อมูลในกระบวนการวิเคราะห์ผลกระทบต่อชุมชน เป็นไปตามนโยบายของเจ้าของโครงการ ที่ให้ความสำคัญต่อการพัฒนาโครงการควบคู่ไปกับการควบคุมคุณภาพสิ่งแวดล้อม

2. วัตถุประสงค์ของการสำรวจข้อมูล

2.1) เพื่อต้องการทราบสภาพปัจจุบันทางด้านเศรษฐกิจและสังคมของประชาชนที่อยู่ในขอบเขตพื้นที่

2.2) เพื่อต้องการทราบทัศนคติและความคิดเห็นของประชาชนที่มีต่อการพัฒนาโครงการ ทั้งทางบวกและทางลบ

2.3) เพื่อต้องการทราบข้อเสนอแนะของประชาชนที่มีต่อผลกระทบทางบวกและผลกระทบทางลบอันเกิดจากการก่อสร้างโครงการ

2.4) เพื่อนำข้อมูลที่ได้จากการสำรวจมาวิเคราะห์และประเมินผลกระทบสิ่งแวดล้อมที่เกิดจากการพัฒนาโครงการ ทั้งทางบวกและทางลบ

3. การกำหนดกลุ่มเป้าหมาย (Stakeholders)

การกำหนดกลุ่มเป้าหมายจะกำหนดให้ครอบคลุมประชาชนที่อาศัยอยู่ในพื้นที่รัศมี 100 เมตร รวมถึงมีการพิจารณาองค์ประกอบอื่นๆ เช่น สภาพการอยู่อาศัยภายในชุมชน จึงได้กำหนดกลุ่มเป้าหมายที่จะทำการสำรวจข้อมูล ได้แก่ หัวหน้าครัวเรือน สถานประกอบการ ศาสนสถาน สถานศึกษาที่อยู่ใกล้เคียง หน่วยงานราชการที่อยู่ใกล้เคียง ผู้นำชุมชน



รูปภาพที่ 1 การลงพื้นที่สำรวจข้อมูล

4. ข้อมูลจากการตอบแบบสอบถาม

จากผลดำเนินการสำรวจข้อมูลสภาพเศรษฐกิจ-สังคมและทัศนคติของประชาชนที่อยู่ในระยะ 100 เมตร จำนวน 40 ชุด โดยสามารถสรุปความคิดเห็นได้ ดังนี้

4.1 สรุปข้อมูลแบบสอบถามรายครัวเรือน

1) ข้อมูลทั่วไปของผู้ตอบแบบสอบถาม

ลักษณะของข้อมูลทั่วไปที่สำคัญ ได้แก่ เพศ อายุ นับถือศาสนา สถานภาพทางครัวเรือน และระดับการศึกษา เป็นต้น รายละเอียดแสดงดังตารางที่ 4.1-1

ตารางที่ 4.1-1 ข้อมูลทั่วไปของผู้ตอบแบบสอบถาม

หัวข้อ	รายละเอียด	N = 40	
		จำนวน	ร้อยละ
เพศ	ชาย	12	30.00
	หญิง	28	70.00
อายุ	อายุ 21-30 ปี	10	25.00
	อายุ 31-40 ปี	19	47.50
	อายุ 41-50 ปี	8	20.00
	มากกว่า 50 ปี	3	7.50
ศาสนา	พุทธ	19	97.50
	อิสลาม	1	2.50
สถานภาพในครอบครัว	หัวหน้าครัวเรือน	12	30.00
	คู่สมรส	3	7.50
	บุตร/ธิดา/เชย/สะใภ้	10	25.00
	พ่อ/แม่	2	5.00
	ญาติ/ผู้อาศัย/พี่น้อง	6	15.00
	อื่นๆ	7	17.50
ระดับการศึกษา	ประถมศึกษา	3	7.50
	ปวส. / อนุปริญญา	2	5.00
	ปริญญาตรี	32	80.00
	สูงกว่าปริญญาตรี	2	5.00
	อื่นๆ	1	2.50

ที่มา : บริษัท ทีเอ็นพี เอ็นไวรอนเม้นท์ จำกัด

จากตารางที่ 4.1-1 สามารถสรุปข้อมูลทั่วไปของผู้ตอบแบบสอบถามได้ดังนี้

ผู้ตอบแบบสอบถามเป็นเพศหญิง จำนวน 28 คน (ร้อยละ 70.00) และเพศชาย จำนวน 12 คน (ร้อยละ 30.00) มีช่วงอายุส่วนใหญ่ระหว่าง 31-40 ปี (ร้อยละ 47.50) ผู้ตอบแบบสอบถามทั้งหมดนับถือศาสนาพุทธ (ร้อยละ 97.50) โดยสถานภาพเป็นหัวหน้าครอบครัว (ร้อยละ 30.00) ระดับการศึกษาส่วนใหญ่อยู่ระดับปริญญาตรี (ร้อยละ 80.00)

2) ข้อมูลทางด้านเศรษฐกิจ-สังคม และสาธารณสุข

ลักษณะของข้อมูล ได้แก่ ลักษณะที่อยู่อาศัย/สถานประกอบการ สถานภาพที่อยู่อาศัย การประกอบอาชีพ การเจ็บป่วยในรอบ 1 ปี และการเข้ารักษาพยาบาล เป็นต้น รายละเอียดแสดงดังตารางที่ 4.1-2

ตารางที่ 4.1-2 ข้อมูลทางด้านเศรษฐกิจ-สังคม และสาธารณสุข

หัวข้อ	รายละเอียด	N = 40	
		จำนวน	ร้อยละ
ลักษณะที่อยู่อาศัย/สถานประกอบการ	บ้านเดี่ยว	6	15.00
	ทาวน์เฮ้าส์	5	12.50
	อาคารพาณิชย์/ตึกแถว	3	7.50
	หอพัก/อพาร์ทเมนต์/คอนโดมิเนียม	26	65.00
สถานภาพการอยู่อาศัย	เป็นเจ้าของ	14	35.00
	เช่าทั้งหมด	11	27.50
	เช่าบางส่วน	15	37.50
อาชีพหลัก ที่เป็นรายได้ของครอบครัว	ค้าขาย/ธุรกิจส่วนตัว	10	25.00
	พนักงานรัฐวิสาหกิจ	3	7.50
	รับจ้างทั่วไป	1	2.50
	ลูกจ้าง/พนักงานบริษัทเอกชน	25	62.50
	ไม่ได้ประกอบอาชีพ	1	2.50
การเจ็บป่วยในรอบปีที่ผ่านมา/ปัจจุบัน	ไม่ป่วย	33	82.50
	ป่วย	7	17.50
การรักษาพยาบาลเมื่อเจ็บป่วย	โรงพยาบาลรัฐ	7	17.50
	โรงพยาบาลเอกชน	12	30.00
	ซื้อยากินเอง	9	22.50
	คลินิกใกล้บ้าน	12	30.00

ที่มา : บริษัท ทีเอ็นพี เอ็นไวรอนเม้นท์ จำกัด

จากตารางที่ 4.1-2 ข้อมูลด้านเศรษฐกิจ-สังคม และสาธารณสุขของประชาชนสรุปได้ว่า

ลักษณะที่อยู่อาศัยส่วนใหญ่เป็นหอพัก/อพาร์ทเมนต์/คอนโดมิเนียม (ร้อยละ 65.00) สถานภาพการอยู่อาศัยส่วนใหญ่เป็นเช่าบางส่วน (ร้อยละ 37.50) อาชีพหลักของครอบครัวส่วนใหญ่จะประกอบอาชีพลูกจ้าง/พนักงานบริษัทเอกชน (ร้อยละ 62.50) ตัวผู้ตอบแบบสอบถามเองในรอบ 1 ปีที่ผ่านมาไม่มีการเจ็บป่วยเลย (ร้อยละ 82.50) ทั้งนี้ประชาชนส่วนใหญ่เมื่อเจ็บป่วยจะไปรับการรักษาที่โรงพยาบาลเอกชน (ร้อยละ 30.00)

3) ข้อมูลด้านสาธารณูปโภค-สาธารณูปการพื้นฐาน และปัญหาสิ่งแวดล้อม

ลักษณะของข้อมูล ได้แก่ การเดินทางสัญจร สภาพการจราจรที่ใช้ในปัจจุบัน แหล่งน้ำที่ใช้เพื่อการบริโภค แหล่งน้ำที่ใช้เพื่อการอุปโภค ปัญหาเกี่ยวกับน้ำใช้ การจัดการมูลฝอย การจัดการน้ำเสีย และความเดือดร้อนรำคาญจากปัญหาสังแวดล้อมและสังคมในปัจจุบัน เป็นต้น รายละเอียดแสดงดังตารางที่ 4.1-3

ตารางที่ 4.1-3 ข้อมูลด้านสาธารณูปโภค-สาธารณูปการพื้นฐาน และปัญหาสิ่งแวดล้อม

หัวข้อ	รายละเอียด	N = 40	
		จำนวน	ร้อยละ
การเดินทางสัญจร	รถโดยสารประจำทาง	8	20.00
	รถยนต์ส่วนตัว	19	47.50
	รถจักรยานยนต์ส่วนตัว	10	25.00
	อื่นๆ	3	7.50
สภาพการจราจรที่ใช้ในปัจจุบัน	ติดขัดมาก	28	70.00
	คล่องตัวดี	12.00	30.00
แหล่งน้ำที่ใช้เพื่อการบริโภค	น้ำประปา	4	10.00
	ซื้อน้ำบรรจุขวด/ถัง	35	87.50
	อื่นๆ	1	2.50
แหล่งน้ำที่ใช้เพื่อการอุปโภค	น้ำประปา	40	100.00
ปัญหาเกี่ยวกับน้ำใช้	ไม่มี	38	95.00
	มี	2	5.00
การจัดการมูลฝอย	ใส่ถังรองรับขยะเทศบาลมาเก็บ	39	97.50
	เผาขยะ	1	2.50
การจัดการน้ำเสีย	ระบายลงท่อระบายน้ำสาธารณะ	40	100.00

ที่มา : บริษัท ทีเอ็นพี เอ็นไวรอนเม้นท์ จำกัด

ตารางที่ 4.1-3 (ต่อ) ข้อมูลด้านสาธารณูปโภค-สาธารณูปการพื้นฐาน และปัญหาสิ่งแวดล้อม

หัวข้อ	รายละเอียด	N = 40	
		จำนวน	ร้อยละ
ความเดือดร้อน รำคาญจาก ปัญหา สิ่งแวดล้อมและ สังคม ใน ปัจจุบัน	1. การขาดแคลนน้ำดื่ม/น้ำใช้ ไม่ได้รับ	40	100.00
	2. คุณภาพน้ำของน้ำดื่ม/น้ำใช้ ไม่ได้รับ	39	97.50
	ได้รับ	1	2.50
	* มาก	1	2.50
	3. กระแสไฟฟ้าตก/ดับบ่อย ไม่ได้รับ	28	70.00
	ได้รับ	12	30.00
	* มาก	3	7.50
	* ปานกลาง	4	10.00
	* น้อย	4	10.00
	* น้อยที่สุด	3	7.50
	4. น้ำเสียไม่ได้รับการบำบัด ไม่ได้รับ	33	82.50
	ได้รับ	7	17.50
	* มาก	2	5.00
	* ปานกลาง	2	5.00
	* น้อย	1	2.50
	* น้อยที่สุด	2	5.00
	5. เสียงดังรบกวนจากการจราจรและการก่อสร้าง ไม่ได้รับ	14	35.00
	ได้รับ	26	65.00
	* มากที่สุด	6	15.00
	* มาก	5	12.50
	* ปานกลาง	6	15.00
	* น้อย	8	20.00
	* น้อยที่สุด	1	2.50
	6. น้ำท่วมขังจากฝนตก ไม่ได้รับ	27	67.50
	ได้รับ	13	32.50
	* มาก	1	2.50
	* ปานกลาง	9	22.50
	* น้อย	3	7.50

ที่มา : บริษัท ทีเอ็นพี เอ็นไวรอนเม้นท์ จำกัด

ตารางที่ 4.1-3 (ต่อ) ข้อมูลด้านสาธารณูปโภค-สาธารณูปการพื้นฐาน และปัญหาสิ่งแวดล้อม

หัวข้อ	รายละเอียด	N = 40	
		จำนวน	ร้อยละ
ความเดือดร้อน รำคาญจาก ปัญหา สิ่งแวดล้อมและ สังคม ใน ปัจจุบัน	7. แรงสั่นสะเทือนจากการจราจรและก่อสร้าง		
	ไม่ได้รับ	15	37.50
	ได้รับ	25	62.50
	* มากที่สุด	6	15.00
	* มาก	3	7.50
	* ปานกลาง	9	22.50
	* น้อย	5	12.50
	* น้อยที่สุด	2	5.00
	8. มูลฝอยตกค้าง/กลิ่นรบกวน		
	ไม่ได้รับ	30	75.00
	ได้รับ	10	25.00
	* มากที่สุด	1	2.50
	* มาก	3	7.50
	* ปานกลาง	2	5.00
	* น้อย	2	5.00
	* น้อยที่สุด	2	5.00
	9. อุบัติเหตุจากการจราจร		
	ไม่ได้รับ	36	90.00
	ได้รับ	4	10.00
	* ปานกลาง	1	2.50
	* น้อย	2	5.00
	* น้อยที่สุด	1	2.50
	10. ปัญหาฝุ่นละออง		
	ไม่ได้รับ	17	42.50
	ได้รับ	23	57.50
	* มากที่สุด	4	10.00
	* มาก	1	2.50
	* ปานกลาง	10	25.00
	* น้อย	5	12.50
	* น้อยที่สุด	3	7.50

ที่มา : บริษัท ทีเอ็นพี เอ็นไวรอนเม้นท์ จำกัด

ตารางที่ 4.1-3 (ต่อ) ข้อมูลด้านสาธารณูปโภค-สาธารณูปการพื้นฐาน และปัญหาสิ่งแวดล้อม

หัวข้อ	รายละเอียด	N = 40	
		จำนวน	ร้อยละ
ความเดือดร้อน ราคาจาก ปัญหา สิ่งแวดล้อมและ สังคม ใน ปัจจุบัน	11. อาชญากรรม/ลักขโมย		
	ไม่ได้รับ	35	87.50
	ได้รับ	5	12.50
	* ปานกลาง	1	2.50
	* น้อย	3	7.50
	* น้อยที่สุด	1	2.50
	12. ยาเสพติด		
	ไม่ได้รับ	36	90.00
	ได้รับ	4	10.00
	* น้อย	3	7.50
	* น้อยที่สุด	1	2.50

ที่มา : บริษัท ทีเอ็นพี เอ็นไวรอนเม้นท์ จำกัด

จากตารางที่ 4.1-3 ข้อมูลด้านสาธารณูปโภค-สาธารณูปการพื้นฐาน และปัญหาสิ่งแวดล้อมสรุปได้ว่า

ผู้ตอบแบบสอบถามส่วนใหญ่ใช้รถยนต์ส่วนตัวในการเดินทางสัญจร (ร้อยละ 47.50) โดยสภาพการจราจรที่ใช้ในปัจจุบันส่วนใหญ่ติดขัดมาก (ร้อยละ 70.00) สำหรับแหล่งน้ำที่ใช้เพื่อการบริโภคประชาชนซื้อน้ำบรรจุขวด/ถัง (ร้อยละ 87.50) แหล่งน้ำที่ใช้เพื่อการอุปโภคทั้งหมดใช้น้ำประปา (ร้อยละ 100.00) สำหรับปัญหาเกี่ยวกับน้ำใช้ส่วนใหญ่ไม่มีปัญหา (ร้อยละ 95.00) ในส่วนของการจัดการมูลฝอยทั้งหมดใช้วิธีการใส่ถังรอรถขยะเทศบาลมาเก็บ (ร้อยละ 97.50) และการจัดการน้ำเสียส่วนใหญ่ระบายน้ำลงท่อระบายน้ำสาธารณะ (ร้อยละ 100.00)

ในส่วนความเดือดร้อนราคาจากปัญหาสิ่งแวดล้อมและสังคม ในปัจจุบัน สรุปได้ว่า

- ❖ การขาดแคลนน้ำดื่ม/น้ำใช้ พบว่า ปัจจุบันไม่ได้รับความเดือดร้อน (ร้อยละ 100.00)
- ❖ คุณภาพน้ำของน้ำดื่ม/น้ำใช้ พบว่า ปัจจุบันไม่ได้รับความเดือดร้อน (ร้อยละ 97.50) ได้รับความเดือดร้อน (ร้อยละ 2.50) ส่วนใหญ่ได้รับความเดือดร้อนในระดับมาก (ร้อยละ 2.50)
- ❖ กระแสไฟฟ้าตก/ดับบ่อย พบว่า ปัจจุบันไม่ได้รับความเดือดร้อนเท่ากัน (ร้อยละ 70.00) ได้รับความเดือดร้อน (ร้อยละ 30.00) ส่วนใหญ่ได้รับความเดือดร้อนในระดับปานกลางและน้อยเท่ากัน (ร้อยละ 10.00)
- ❖ น้ำเสียไม่ได้รับการบำบัด พบว่า ปัจจุบันไม่ได้รับความเดือดร้อน (ร้อยละ 82.50) ได้รับความเดือดร้อน (ร้อยละ 17.50) ส่วนใหญ่ได้รับความเดือดร้อนในระดับน้อยที่สุด ปานกลาง และมากเท่ากัน (ร้อยละ 5.00)
- ❖ เสียงดังรบกวนจากการจราจรและการก่อสร้าง พบว่า ปัจจุบันไม่ได้รับความเดือดร้อน (ร้อยละ 35.00) ได้รับความเดือดร้อน (ร้อยละ 65.00) ส่วนใหญ่ได้รับความเดือดร้อนในระดับน้อย (ร้อยละ 20.00)
- ❖ น้ำท่วมขังจากฝนตก พบว่า ปัจจุบันไม่ได้รับความเดือดร้อน (ร้อยละ 67.50) ได้รับความเดือดร้อน (ร้อยละ 32.50) ส่วนใหญ่ได้รับความเดือดร้อนในระดับปานกลาง (ร้อยละ 22.50)

- ❖ แรงสั่นสะเทือนจากการจราจรและก่อสร้าง พบว่า ปัจจุบันไม่ได้รับความเดือดร้อน (ร้อยละ 37.50) ได้รับความเดือดร้อน (ร้อยละ 62.50) ส่วนใหญ่ได้รับความเดือดร้อนในระดับปานกลาง (ร้อยละ 22.50)
- ❖ มลพิษตกค้าง/กลิ่นรบกวน พบว่า ปัจจุบันไม่ได้รับความเดือดร้อน (ร้อยละ 75.00) ได้รับความเดือดร้อน (ร้อยละ 25.00) ส่วนใหญ่ได้รับความเดือดร้อนในระดับมาก (ร้อยละ 7.50)
- ❖ อุบัติเหตุจากการจราจร พบว่า ปัจจุบันไม่ได้รับความเดือดร้อน (ร้อยละ 90.00) ได้รับความเดือดร้อน (ร้อยละ 10.00) ส่วนใหญ่ได้รับความเดือดร้อนในระดับน้อย (ร้อยละ 5.00)
- ❖ ปัญหาฝุ่นละออง พบว่า ปัจจุบันไม่ได้รับความเดือดร้อน (ร้อยละ 42.50) ได้รับความเดือดร้อน (ร้อยละ 57.50) ส่วนใหญ่ได้รับความเดือดร้อนในระดับปานกลาง (ร้อยละ 25.00)
- ❖ อาชญากรรม/ลักขโมย พบว่า ปัจจุบันไม่ได้รับความเดือดร้อน (ร้อยละ 87.50) ได้รับความเดือดร้อน (ร้อยละ 12.50) ส่วนใหญ่ได้รับความเดือดร้อนในระดับน้อยที่สุด (ร้อยละ 7.50)
- ❖ ยาเสพติด พบว่า ปัจจุบันไม่ได้รับความเดือดร้อน (ร้อยละ 90.00) ได้รับความเดือดร้อน (ร้อยละ 10.00) ส่วนใหญ่ได้รับความเดือดร้อนในระดับน้อย (ร้อยละ 7.50)

4) ข้อมูลการรับรู้ข้อมูลข่าวสาร และผลกระทบสิ่งแวดล้อมที่คาดว่าจะเกิดขึ้น

ลักษณะของข้อมูล ได้แก่ การได้รับข้อมูลข่าวสารเกี่ยวกับโครงการ ช่องทางการรับข้อมูล และผลกระทบที่คาดว่าจะได้รับจากขั้นตอนการก่อสร้าง ได้แก่ ฝุ่นละออง เสียงดัง ชยะมูลฝอย น้ำเสีย กลิ่นเหม็น น้ำท่วม ชั่ง การจราจรติดขัด อาชญากรรม/ลักขโมย ยาเสพติด เป็นต้น รายละเอียดแสดงดังตารางที่ 4.1-4

ตารางที่ 4.1-4 การรับรู้ข้อมูลข่าวสาร และผลกระทบสิ่งแวดล้อมที่คาดว่าจะเกิดขึ้น

หัวข้อ	รายละเอียด	N = 22	
		จำนวน	ร้อยละ
ทราบหรือไม่ว่าจะมีการก่อสร้างโครงการ	ไม่ทราบ	7	17.50
	ทราบ	33	82.50
ทราบจากแหล่งใด	ป้ายโฆษณาของโครงการ	16	40.00
	เจ้าหน้าที่ของโครงการมาแจกเอกสาร	10	25.00
	เป็นทางผ่าน/อยู่ใกล้บ้าน	7	17.50
ผลกระทบที่คาดว่าจะได้รับจากขั้นตอนการก่อสร้าง	ผลกระทบด้านสิ่งแวดล้อม		
	1. ฝุ่นละอองจากการก่อสร้างและขนส่งวัสดุอุปกรณ์		
	มาก	8	20.00
	ปานกลาง	11	27.50
	น้อย	3	7.50
	ไม่มี	18	45.00
	2. เสียงดังรบกวนจากการก่อสร้าง		
	มาก	11	27.50
	ปานกลาง	10	25.00
	น้อย	3	7.50
	ไม่มี	16	40.00
	3. กลิ่นเหม็นจากขยะ น้ำเสีย และไอเสียจากเครื่องจักร		
	มาก	4	10.00
	ปานกลาง	6	15.00
	น้อย	3	7.50
	ไม่มี	27	67.50

ที่มา : บริษัท ทีเอ็นพี เอ็นไวรอนเม้นท์ จำกัด

ตารางที่ 4.1-4 การรับรู้ข้อมูลข่าวสาร และผลกระทบสิ่งแวดล้อมที่คาดว่าจะเกิดขึ้น

หัวข้อ	รายละเอียด	N = 22	
		จำนวน	ร้อยละ
ผลกระทบที่คาดว่าจะได้รับจากขั้นตอนการก่อสร้าง	4. ความสั่นสะเทือนจากการก่อสร้าง		
	มาก	8	20.00
	ปานกลาง	11	27.50
	น้อย	2	5.00
	ไม่มี	19	47.50
	5. น้ำเสียจากกิจกรรมก่อสร้าง		
	มาก	1	2.50
	ปานกลาง	5	12.50
	น้อย	1	2.50
	ไม่มี	33	82.50
	6. ท่อระบายน้ำอุดตันจากเศษดินในการปรับพื้นที่ และเศษวัสดุก่อสร้าง		
	มาก	2	5.00
	ปานกลาง	3	2.75
	น้อย	1	2.50
	ไม่มี	34	85.00
	7. น้ำท่วม เนื่องจากการปรับพื้นที่ของโครงการ		
	มาก	2	5.00
	ปานกลาง	2	5.00
	น้อย	2	5.00
	ไม่มี	34	85.00
	8. การจราจรติดขัดจากรถบรรทุกเข้า-ออกโครงการ		
	มาก	6	15.00
	ปานกลาง	6	15.00
	น้อย	2	5.00
	ไม่มี	10	25.00

ที่มา : บริษัท ทีเอ็นพี เอ็นไวรอนเม้นท์ จำกัด

ตารางที่ 4.1-4 (ต่อ) การรับรู้ข้อมูลข่าวสาร และผลกระทบสิ่งแวดล้อมที่คาดว่าจะเกิดขึ้น

หัวข้อ	รายละเอียด	N = 23	
		จำนวน	ร้อยละ
ผลกระทบที่คาดว่าจะได้รับจากขั้นตอนการก่อสร้าง	ผลกระทบด้านสุขภาพ		
	1. โรคระบบทางเดินหายใจจากฝุ่นละอองไอเสียจากเครื่องยนต์		
	มาก	6	15.00
	ปานกลาง	8	20.00
	ไม่มี	26	65.00
	2. ส่งผลต่อระบบการได้ยินจากเสียงรบกวนในการก่อสร้าง		
	มาก	11	27.50
	ปานกลาง	4	10.00
	น้อย	4	10.00
	ไม่มี	21	52.50
	3. มีการแพร่กระจายของโรคติดต่อ/โรคติดเชื้อ		
	ปานกลาง	6	15.00
	น้อย	2	5.00
	ไม่มี	32	80.00
	4. ส่งผลด้านความปลอดภัย		
	มาก	5	12.50
	ปานกลาง	4	10.00
	น้อย	3	7.50
	ไม่มี	28	70.00
	5. สร้างความเครียด ความรำคาญ และความวิตกกังวล		
	มาก	8	20.00
	ปานกลาง	7	17.50
	น้อย	1	2.50
	ไม่มี	24	60.00

ที่มา : บริษัท ทีเอ็นพี เอ็นไวรอนเม้นท์ จำกัด

ตารางที่ 4.1-4 (ต่อ) การรับรู้ข้อมูลข่าวสาร และผลกระทบสิ่งแวดล้อมที่คาดว่าจะเกิดขึ้น

หัวข้อ	รายละเอียด	N = 22	
		จำนวน	ร้อยละ
ผลกระทบที่คาดว่าจะได้รับจากขั้นตอนการก่อสร้าง	ผลกระทบด้านสังคม		
	1. ความเดือดร้อนรำคาญจากคนงานก่อสร้าง		
	มาก	2	5.00
	ปานกลาง	4	10.00
	น้อย	2	5.00
	ไม่มี	32	80.00
	2. ปัญหาอาชญากรรม/ยาเสพติด/ ลักขโมย เพิ่มขึ้น		
	มาก	1	2.50
	น้อย	1	2.50
	ไม่มี	38	95.00
	3. ระบบสาธารณสุขการไม่เพียงพอ		
	ไม่มี	40	100.00
	4. เศรษฐกิจโดยรวมในชุมชนดีขึ้น		
	มาก	3	7.50
	ปานกลาง	5	12.50
	น้อย	3	7.50
	ไม่มี	29	72.50
	5. แรงงานจากต่างถิ่น/ต่างด้าวมากขึ้น		
	มาก	6	15.00
	ปานกลาง	5	12.50
	น้อย	3	7.50
	ไม่มี	26	65.00
	6. ทัศนียภาพและสุนทรียภาพ		
	มาก	8	20.00
	ปานกลาง	3	7.50
	น้อย	2	5.00
	ไม่มี	27	67.50

ที่มา : บริษัท ทีเอ็นพี เอ็นไวรอนเม้นท์ จำกัด

จากตารางที่ 4.1-4 การรับรู้ข้อมูลข่าวสาร และผลกระทบสิ่งแวดล้อมที่คาดว่าจะเกิดขึ้น สรุปได้ว่า

ประชาชนส่วนใหญ่ทราบว่าจะมีการก่อสร้างโครงการ (ร้อยละ 82.50) ส่วนใหญ่ทราบจากป้ายโฆษณาของโครงการ (ร้อยละ 40.00) โดยผลกระทบด้านสิ่งแวดล้อมและด้านสุขภาพที่คาดว่าจะได้รับจากขั้นตอนการก่อสร้างโครงการ สามารถสรุปดังนี้

ผลกระทบด้านสิ่งแวดล้อม ประชาชนส่วนใหญ่มีความเห็นว่า

- ❖ ปัญหาฝุ่นละอองจากการก่อสร้างและขนส่งวัสดุอุปกรณ์ไม่มีปัญหา (ร้อยละ 45.00) รองลงมาคิดว่าเป็นปัญหาปานกลาง (ร้อยละ 27.50)
- ❖ ปัญหาด้านเสียงดังจากการก่อสร้างไม่มีปัญหา (ร้อยละ 40.00) รองลงมาคิดว่าเป็นปัญหาปานกลาง (ร้อยละ 25.00)
- ❖ ปัญหาด้านกลิ่นเหม็นจากขยะ น้ำเสีย และไอเสียจากเครื่องจักรไม่ส่งผลกระทบ (ร้อยละ 67.50) รองลงมาคิดว่าเป็นปัญหาปานกลาง (ร้อยละ 15.00)
- ❖ ปัญหาด้านความสั่นสะเทือนจากการก่อสร้างไม่ส่งผลกระทบ (ร้อยละ 47.50) รองลงมาคิดว่าเป็นปัญหาปานกลาง (ร้อยละ 27.50)
- ❖ ปัญหาด้านน้ำเสียจากกิจกรรมการก่อสร้างไม่ส่งผลกระทบ (ร้อยละ 82.50) รองลงมาคิดว่าเป็นปัญหาปานกลาง (ร้อยละ 12.50)
- ❖ ปัญหาด้านท่อระบายน้ำอุดตันจากเศษดินในการปรับพื้นที่ และเศษวัสดุก่อสร้างไม่ส่งผลกระทบ (ร้อยละ 85.00) รองลงมาคิดว่าเป็นปัญหาปานกลาง (ร้อยละ 12.50)
- ❖ ปัญหาด้านน้ำท่วม เนื่องจากการปรับพื้นที่ของโครงการไม่ส่งผลกระทบ (ร้อยละ 85.00) รองลงมาคิดว่าเป็นปัญหามาก ปานกลางและน้อยเท่ากัน (ร้อยละ 5.00)
- ❖ ปัญหาด้านการจราจรติดขัดจากรถบรรทุกเข้า-ออกโครงการไม่ส่งผลกระทบ (ร้อยละ 25.00) รองลงมาคิดว่าเป็นปัญหามาก และปานกลางเท่ากัน (ร้อยละ 15.00)

ผลกระทบด้านสุขภาพ ประชาชนส่วนใหญ่มีความเห็นว่า

- ❖ ปัญหาด้านโรคระบบทางเดินหายใจจากฝุ่นละอองไอเสียจากเครื่องยนต์ไม่ส่งผลกระทบ (ร้อยละ 65.00) รองลงมาคิดว่าเป็นปัญหาปานกลาง (ร้อยละ 20.00)
- ❖ ปัญหาด้านการส่งผลกระทบต่อระบบการได้ยินจากเสียงรบกวนในการก่อสร้างไม่ส่งผลกระทบ (ร้อยละ 52.50) รองลงมาคิดว่าเป็นปัญหามาก (ร้อยละ 27.50)
- ❖ ปัญหาด้านการแพร่กระจายของโรคติดต่อ/โรคติดเชื้อไม่ส่งผลกระทบ (ร้อยละ 80.00) รองลงมาคิดว่าเป็นปัญหาปานกลาง (ร้อยละ 15.00)
- ❖ ปัญหาด้านความปลอดภัยไม่ส่งผลกระทบ (ร้อยละ 70.00) รองลงมาคิดว่าเป็นปัญหามาก (ร้อยละ 12.50)
- ❖ ปัญหาด้านสร้างความเครียด ความรำคาญ และความวิตกกังวลไม่ส่งผลกระทบ (ร้อยละ 60.00) รองลงมาคิดว่าเป็นปัญหามาก (ร้อยละ 20.00)

ผลกระทบด้านสังคม ประชาชนส่วนใหญ่มีความเห็นว่า

- ❖ ปัญหาด้านความเดือดร้อนรำคาญจากคนงานก่อสร้างไม่ส่งผลกระทบ (ร้อยละ 80.00) รองลงมาคิดว่าเป็นปัญหาปานกลาง (ร้อยละ 10.00)
- ❖ ปัญหาด้านอาชญากรรม/ยาเสพติด/ลักขโมย เพิ่มขึ้นไม่ส่งผลกระทบ (ร้อยละ 95.00) รองลงมาคิดว่าเป็นปัญหาน้อยและมากเท่ากัน (ร้อยละ 2.50)

- ❖ ปัญหาด้านระบบสาธารณูปโภคและสาธารณูปการไม่เพียงพอไม่ส่งผลกระทบ (ร้อยละ 100.00)
- ❖ ปัญหาด้านเศรษฐกิจโดยรวมในชุมชนดีขึ้นไม่ส่งผลกระทบ (ร้อยละ 72.50) รองลงมาคิดว่า เป็นปัญหาปานกลาง (ร้อยละ 12.50)
- ❖ ปัญหาด้านแรงงานจากต่างถิ่น/ต่างด้าวมากขึ้นไม่ส่งผลกระทบ (ร้อยละ 65.00) รองลงมา คิดว่าเป็นปัญหามาก (ร้อยละ 15.00)
- ❖ ปัญหาด้านทัศนียภาพและสุนทรียภาพไม่ส่งผลกระทบ (ร้อยละ 67.50) รองลงมาคิดว่า เป็นปัญหามาก (ร้อยละ 20.00)

5) ความคิดเห็น ข้อวิตกกังวล และข้อเสนอแนะต่อโครงการ

ลักษณะของข้อมูล ได้แก่ ความคิดเห็นในภาพรวม ความคิดเห็นต่อการก่อสร้างโครงการ ข้อวิตกกังวล และข้อเสนอแนะต่อโครงการ เป็นต้น รายละเอียดแสดงดังตารางที่ 4.1-5

ตารางที่ 4.1-5 ความคิดเห็น ข้อวิตกกังวล และข้อเสนอแนะต่อโครงการ

หัวข้อ	รายละเอียด	N = 22	
		จำนวน	ร้อยละ
1.ความคิดเห็นในภาพรวม	ผลกระทบด้านบวกมากกว่าด้านลบ	2	5.00
	ผลกระทบด้านลบมากกว่าด้านบวก	12	30.00
	ไม่แน่ใจ	26	65.00
2.ความคิดเห็นต่อการก่อสร้างโครงการ	เห็นด้วย	7	17.50
	ไม่เห็นด้วย	3	7.50
	ไม่แสดงความคิดเห็น	30	75.00
3.ข้อวิตกกังวลต่อโครงการ	ไม่วิตกกังวล	26	65.00
	รู้สึกวิตกกังวล	14	35.00

ที่มา : บริษัท ทีเอ็นพี เอ็นไวรอนเม้นท์ จำกัด

สำหรับความคิดเห็นในภาพรวมต่อการพัฒนาโครงการประชาชนส่วนใหญ่ยังไม่แน่ใจว่าจะมีผลกระทบด้านใดมากกว่ากันระหว่างผลกระทบด้านบวกหรือด้านลบ (ร้อยละ 65.00) รองลงมาเห็นว่าจะมีผลกระทบด้านลบมากกว่าด้านบวก (ร้อยละ 30.00) ในส่วนของความคิดเห็นต่อการก่อสร้างโครงการประชาชนส่วนใหญ่ไม่แสดงความคิดเห็น (ร้อยละ 75.00) รองลงมาเห็นด้วย (ร้อยละ 17.50) และไม่เห็นด้วย (ร้อยละ 7.50) และประชาชนส่วนใหญ่ไม่รู้สึกกังวลเกี่ยวกับการก่อสร้างโครงการ (ร้อยละ 65.00) รองลงมา รู้สึกวิตกกังวล (ร้อยละ 35.00)

3. เรื่องวิตกกังวลต่อการก่อสร้างและดำเนินโครงการ

- 1) มีความวิตกกังวลเรื่องการจราจรที่อาจจะติดขัดเพิ่มมากขึ้น
- 2) มีความกังวลเรื่องฝุ่นละออง เสียงรบกวน แลการสั่นสะเทือน

4. ข้อเสนอแนะอื่น ๆ ต่อโครงการ

- 1) โครงการควรทำงานในวันจันทร์-เสาร์ และหยุดในวันอาทิตย์ วันหยุดวันนักขัตฤกษ์
- 2) โครงการควรทำงานในช่วงเวลา 8.00-18.00 น. หากมีการทำงานเกินควรมีการแจ้งก่อนล่วงหน้า
- 3) โครงการไม่ควรขนส่งวัสดุอุปกรณ์การก่อสร้างในช่วงกลางคืน เนื่องจากรบกวนเวลาการพักผ่อน

รายงานผลการสำรวจข้อมูลสภาพเศรษฐกิจ-สังคมและทัศนคติของประชาชนรายครัวเรือน
โครงการ ศุภาลย์ พรีเมียร์ สามเสน-ราชวัตร
ดำเนินการโดย บริษัท ศุภาลย์ จำกัด (มหาชน)



รูปภาพที่ 3 แสดงพิกัดจุดสำรวจข้อมูลสภาพเศรษฐกิจ-สังคมและทัศนคติของประชาชนรายครัวเรือน